سال سی و سوم ـ شماره ۹۸۷۴ | پنجشنبه دوازدهم فروردین ماه ۱۳۳۸ | تک شماره دو ریال و نیم

اطلاعات

جریان روز

آفت ملخ | اصول ثابت

سرمقاله و تفسیر جهان در صفحه دوم

آماده باش ناگهانی نیروهای اسرائیل و سوریه

شب گذشته فرماندهی ارتش اسرائیل ناگهان فرمان آماده باش داد و یکساعت بعد نیروهای سوریه نیز بحال آماده باش درآمد

این آماده باش که مصادف با بحران روابط عراق و جمهوری متحده است نگرانی شدیدی در محافل سیاسی ایجاد کرده است

سرفرماندهی ارتش اول جمهوری متحده عرب اعلام کرد که مرخصی کلیه افراد ارتش لغو شده و افراد ذخیره نیز باید فورا خودرا بواحدهای مربوطه معرفی کنند ـ مطبوعات اسرائیل مینویسند شب گذشته در ناحیه مرزی اسرائیل و سوریه صدای تیراندازی شنیده شده است ـ رادیو دمشق گفت اشتهای امپریالیستها باردیگر زیاد شده ـ محافل سیاسی جهان که از آماده باش ناگهانی نیروهای دو کشور متعجب شده اند هیچگونه تفسیری دراین مورد بعمل نمی آورند

بنا بگزارش یونایتد پرس از لندن دیشب اسرائیل و سوریه فرمان تجهیزات عمومی و آماده باش واحد های ذخیره ارتش را صادر نمودند واین همزمان با شدت تحولات عراق میباشد .

ابتدا اسرائیل مبادرت به صدور فرمان آماده باش به واحد های ذخیره ارتش خود نمود که تا ساعت ۱۰ر۵ بعد از ظهر امروز کاملا آماده شوند.

فرمان آماده باش در سوریه

سوریه نیز یکساعت بعد دستور آماده باش داد . رادیو دمشق که مشغول انتشار مطالب مذهبی بود فرمان آماده باش واحد های اکتیورا صادر کرد و دستور باز گشت کلیه افراد در مرخصی و پنج واحد ذخیره را با ضرب الاجل ۲۴ ساعت صادر نمود.

فرمان تجهیز قسمتی از واحد های بقیه در صفحه چهارم

بدنبال فرمایشات ملوکانه درباره وضع وصول مالیات

تغییرات مهمی در دستگاههای وصول مالیات داده میشود

ازصدور پیش آگهیهای بدون ماخذ جلوگیری میشود وانتخاب مامورین وصول مالیات بامطالعات دقیق صورت میگیرد

بطوریکه خوانندگان محترم اطلاع دارند اعلیحضرت همایونی در مراسم سلام عید نوروز خطاب به نمایندگان مجلس شورای ملی فرمودند «برشته ای که باید بدان درست و عادلانه اقدام شود .من نمیگویم که برای مودیان مالیاتی صورت حساب غیر صحیح بفرستید ولی باید آنچه حق است قطعا پرداخته شود »

بقیه درصفحه پانزدهم

خیلی توجه کنیم رشته های مالیاتی است .تابحال دستگاه وصول مالیات بردرآمد ما دستگاهی کاملا صحیح و منزه نبوده است .عدالتی که من میگویم همین است که دراین باره

بدستور شهردار تهران

کشتار گوسفند آزاد شد

قصابها میتوانند نسبت بکمبود سهمیه گوشت خود راسا کشتار کنند
مقامات شهرداری میگویند ازحمل گوسفند بتهران جلوگیری میشود

خبرنگارما که عصر دیروز از کشتارگاه تهران بازدید بعمل آورده است گزارش میدهد : فعالیت مسئولین تامین گوشت تهران درروز گذشته صرف پیدا کردن گوسفند میشد وعده ای از قصابها به کاروانسراهای حومه فرستاده میشدند ودرهر کاروانسرا که گوسفند موجود بود بلافاصله بکشتارگاه حمل میشد وبهای آن بصاحبان گوسفندان پرداخت میگردید .

تعداد کشتار

کمی گوسفند درتهران بحدی رسیده است که دیروز گوسفند ها رایکی یکی میخریدند و برای اینکه هروقت گوسفند بکشتارگاه میرسید بتوانند کشتار کنند مدیر کل خواربار شهرداری و مدیرعامل شرکت گوشت در کلیه ساعات درکشتارگاه حاضر بودند ولی باتمام کوششی که بعمل آمد تا عصر دیروز فقط یکهزار راس گوسفند خریداری وکشتار شد .

ممانعت ازحمل گوسفند

مسئولین تامین گوشت تهران علت کمیابی گوشت را سه عامل ذکر میکنند اول ازبین رفتن گوسفند های قوچان و مازندران دوم تعطیلات ایام عید و سوگواری که اغلب چوپانان بواسطه برگزاری مراسم عید و عزاداری ازدهات خود حرکت نکردند دلیل سوم جلوگیری استانداران ازحمل گوسفند بتهران میباشد .مدیر کل خواربار شهرداری اظهارداشت :مقدار عمده ای ازگوشت تهران باید ازمغان ـ مراغه ـ خوی تبریز وزنجان تامین شود که بعلت کمبود

بقیه درصفحه سیزدهم

اموال متهمین بشرکت در شورش موصل ضبط شد

دولت جمهوری متحده عرب کلیه معلمین مصری را که در آموزشگاههای عراق بتدریس اشتغال داشتند احضار کرد

کنفرانس اتحادیه عرب برای رفع اختلافات عراق و جمهوری متحده امروز در بیروت تشکیل جلسه میدهد

هنوز تصمیم دولت درمورد شرکت دراین کنفرانس روشن نیست ـ احتمال میرود کاردار سفارت عراق در بیروت در کنفرانس مذکور شرکت کند

بنا به گزارش رویتر از بغداد سرتیپ احمد صالح عبدی فرماندار کل نظامی عراق دستور ضبط کلیه اموال متعلق به ۱۹ نفر را که بنا به ادعادر توطئه کودتای موصل شرکت داشته اند صادر نمود .

از جمله اموال هاشم جلی کنسول سابق عراق در نیویورك و فوادر کابی عضو سابق کابینه قاسم ضبط گردید

بازداشت ۵۰۰ افسر

یونایتد پرس اطلاع می دهد که روزنامه های قاهره گزارش میدهند: تاکنون ۵۰۰ تن از افسران ارتش عراق که متهم به داشتن افکار ناسیو نالیستی بوده اند ضمن تصفیه عبدالکریم قاسم بازداشت گردیده اند

الاهرام می نویسد : بسیاری از این افسران از جمله کسانی بوده اند که در انقلاب ۱۴ ژوئیه دست داشته ووسائل روی کار آمدن عبدالکریم قاسم را فراهم کرده بودند .

بقیه درصفحه سوم

تظاهرات علیه کمونیسم



بدنبال نطق عبدالناصر مقامات مذهبی سوریه درحالیکه قرآن دردست علیه کمونیستها بعمل آوردند .

داشتند تظاهرات شدیدی

پهلوانان ایران و بلغار در نخستین زور آزمائی مساوی شدند

یك ضربه فنی ودوامتیاز بنفع ایران، دوضربه فنی ویك امتیاز بنفع بلغارستان ودوکشتی مساوی بود

هنگام شروع مسابقات ناخنگیر آوردند وناخنهای قهرمان وزن اول ایرانرا دروسط سالن گرفتند ـ خانم وقت نگهدار بلغاری موضوع صحبت تماشاچیان شده بود ویکی ازتماشاچیان زبان بلغاری یادگرفت! ـ قهرمانانیکه درپائین سرسره تشك کشتی نیز دست ازسر یکدیگر برنمیداشتند

تیم صوفیه کشتی گیر عجیبی بمیدان آورده که تماشاچیان باو «رونوشت حبیبی» قهرمان معروف ایران لقب دادند

دیروز اولین روز نبرد قهرمانان ایران وبلغار بود .ازساعت هشت بعد از ظهر اولین مسابقه کشتی آزاد بین قهرمانان ایران و بلغارستان درمیان شور وهیجان زایدالوصفی در سالن محمدرضا شاه پهلوی برگزار گردید .

باآنکه فدراسیون کشتی کشور در اعلامیه های قبلی خود اطلاع داده بود که مسابقات ازساعت ۸ بعداز ظهر آغاز خواهد شد معهذا ازساعت شش بعداز ظهر جمع کثیری از علاقمندان در بیرون درهای سالن محمدرضا شاه پهلوی اجتماع نموده و در انتظار بازشدن درها بودند مقارن ساعت شش ونیم بعدازظهر درها بازشد وتماشاچیان واردسالن گردیدند .

نرده های آهنین

درخیابان قبل از هرچیز نرده های هنین بچشم میخورد که درجلوی درها قرار داده شده بود ، وبااین ترتیب ازهمان ابتدا جمعیت مجبور بودند رعایت انضباط ونظم وترتیب را بنمایند .

این فکرخوبی بود که فدراسیون

بقیه درصفحه چهاردهم



توفیق وحریفش درزیر سرسره تشك کشتی نیز ازیکدیگر دست بردار نبودند

رئیس هیئت مستشاران نظامی امریکا گفت:

امنیت آمریکا با امنیت ملل آزاد دیگر بستگی دارد

امریکا جلوگیری ازسلطه سیاسی کمونیسم رایك امر اساسی ومهم تلقی میکند

هدف نظامی اولیه امریکا اینست که نگذارد کمونیستها قدرت نظامی خودرا بیازمایند ـ ماهم اکنون بمرحله ای رسیده ایم که استفاده از نیروهای خودرا بیازمائیم ـ در موضوع جنگ رئیس جمهور امریکا اختیارات تام دارد

ساعت ۶ بعداز ظهر دیروز ژنرال روی لیند کوئیست رئیس هیئت مستشاران نظامی امریکا در باره وضع نظامی کشورهای متحده امریکا سخنرانی مفصلی درانجمن ایران و امریکا ایراد کرد .

برای استماع سخنرانی وی جمعی از افسران ارشد وعده ای از شخصیت های امریکائی مقیم تهران درمحل انجمن حضور داشتند ژنرال لیند کوئیست پس از اظهار تشکر ازحضار گفت:

امنیت و رفاه وسعادت کشورهای متحد امریکا بطور انفکاك نا پذیر باامنیت ورفاه وسعادت ملل آزاد دیگر بستگی دارد .

تطبیق این سیاست اساسی ساده در عمل با موارد جزئی کار سازمانی است که مادر امریکا آنرا «شورای امنیت ملی» می نامیم . این شوراازعالی ترین رجال دولتی که بادفاع ملی سر و کار دارند تشکیل یافته است و جلسات آن تحت ریاست خودرئیس جمهوری تشکیل می گردد

خیال می کنم شورای امنیت ملی اگر بخواهد این سیاست اساسی ساده را تعریف کند تعریف وی چیزی شبیه عبارت کلی زیر خواهد بود :

اول ـ کشور های متحد امریکا جلو گیری سلطه سیاسی کمونیست را یك امر اساسی ومهم تلقی می کند .

دوم ـ کشور های متحدامریکا باملل آزاد دیگر جهان بستگی دارد.

سوم ـ هدف نظامی اولیه ما این است که نگذاریم کمونیست ها قدرت نظامی خودرا بکار برند .

بقیه درصفحه پانزدهم



ژنرال لنید کوئیست

دالائی لاما از مخفی گاه شورش تبت را رهبری میکند

نیروهای چین کمونیست در تبت دست به تبعید دسته جمعی مردم لهاسا زده اند

طبق گزارش خبرگزاریها چین کمونیست تصفیه خونینی رادر تبت آغاز کرده وبازندانیان رفتار وحشیانه ای میشود

یونایتد پرس از دهلی خبر داد که خبرگزاری چین ملی اطلاع داد : دالائی لاما رهبر روحانی مردم تبت به نقطه امنی در تبت رسیده و از آنجا شخصا انقلاب علیه چین کمونیست را رهبری میکند .

گزارش های منتشره دروزنامه های تایپه حاکی است که نیروی هوائی چین ملی مشغول فرو ریختن لوازم و اوراق تبلیغاتی برای تشجیع انقلابیون تبت میباشد و قصد دارند افرادنیروی مسلح چین ملی رابرای کمك به ـ انقلابیون پیاده نمایند .

هنوز معلوم نیست که چین ملی چگونه میخواهد مهمات و تجهیزات جنگی در میان انقلابیون فروریزد .

زیرا تاکنون لوازم جزئی از قبیل مسواك و حوله برای مردم تبت ریخته شده است .

علاوه براین معلوم نگردیده است

بقیه درصفحه سوم

پیمان بغداد دیگر نام محلی نخواهد داشت

گزارش خروج عراق ازپیمان بغداد بوزارت خارجه رسید

امروز خبرنگارما کسب اطلاع کرد که وزارت خارجه گزارشی ازسفیر ایران درعراق درباره اعلام کناره گیری عراق از پیمان بغداد دریافت داشته است .بموجب گزارش سفیر ایران وزیر خارجه عراق سفرای کشورهای عضو پیمان بغداد را پذیرفته وکناره گیری دولت عراق را رسما بدولت های عضو پیمان اعلام داشته است .

برطبق یکی از مواد پیمان بغداد هریك از دول عضو در صورت اتخاذ تصمیم به کناره گیری از پیمان بایستی ششماه قبل تصمیم خودرا بدول ذینفع اعلام دارد ، بدین ترتیب کناره گیری دولت عراق از پیمان بغداد ششماه دیگر قطعی خواهدشد .

تصمیم دولت عراق مبنی بر کناره گیری از پیمان بغداد در جلسه آینده شورای وزیران پیمان بغداد مطرح میشود ضمنا گفته میشود که شورای وزیران پیمان بغداد در جلسه آینده خود تصمیم خواهد گرفت که پیمان بغداد نام محلی نداشته باشد و بنام کلی از قبیل «پیمان امنیت متقابل خاورمیانه» و یاچیزی مشابه آن خواهد داشت.

معاون وزارت بهداری گفت:

منتژیت در تهران هست ولی اپیدمی نیست

چون اخیرا برعده بیماران مبتلابه منتژیت در تهران افزوده شده خبرنگاران مادر صدد تحقیق برآمدند و بطوریکه گزارش میدهند این بیماری در تهران وجود دارد ولی تلفات زیادی نداشته است .

آقای دکتر معتضدی معاون وزارت بهداری دراین باره بهخبرنگارما اظهارداشت که منتژیت معمولا در تهران وجوددارد وبااینکه شیوع آن اکنون قدری بیشتر از ماههای قبل میباشد معهذا نمیتوان گفت که بصورت اپیدمی است .

بیماران میتوانند همه وقت به بیمارستان های فیروزآبادی ـ پهلوی و لقمان الدوله مراجعه کرده و تحت درمان قرار گیرند .

آقای دکتر معتضدی افزود بیمارانی هم که تاکنون مراجعه کرده اند از

بقیه درصفحه سیزدهم

الیزابت تایلور و ادی فیشر نامزد شدند

ادی فیشر نام نامزد خودراکه بخاطروی یهودی شده «الیشیا» گذارده است

امروز تظاهرات شدیدی علیه ازدواج این دونفر روی داد

لاس وگاس ـ نوادا ـ الیزابت تایلوردر حالی که دستبند الماسی دردست او میدرخشید اظهار داشت که وی وادی فیشر رسما نامزد شده اند .

ادی فیشر والیزابت تایلوردر حالی که دستهای یکدیگر راگرفته بودند در اطاق کوچك هتل محل اقامت خود با نمایندگان روزنامه ها صحبت میکردند الیزابت تایلور گفت بزودی برای بازی دریك فیلم به اسپانیا وسپس لندن خواهد رفت .ازوی سئوال شد که آیا تاآنزمان مراسم ازدواج رسما بعمل خواهد آمد یانه .ولی ستاره معروف گفت معلوم نیست .هیچکس نمیداند.

ادی فیشر نیز همراه اوخواهد بود.

ادی باید مدت ۶ هفته درنوادا بماند تابا الیزابت تایلور ازدواج کند .ادی فیشر درهتل تروپیسکانا برنامه هائی اجرا میکرد وپس از آنکه برنامه او اجرا شد الیزابت تایلور به اطاق رفت وبوی تبریك گفت وادی فیشر مرتب



ادی فیشر



الیزابت تایلور

الیزابت تایلور را الیشیا می نامید . این نام یهودی است که به ستاره زیبا هنگامی که یهودی شد تابتواند باادی فیشر ازدواج کند . داده شده است. ضمنا دیشب عده ای درمقابل هتل تروپیسکانا تظاهراتی علیه الیزابت تایلور برپا نمودند.ودرخواست داشتند که وی شهررا ترك کند . تظاهر کنندگان که عده بسیار معدودی بودند شعارهائی علیه او وازدواج قریب الوقوعش باادی فیشر میدادند .

بزودی کشورما ازورود انواع پارچه های خارجی بی نیاز خواهدشد



نمایشگاه ـ بوژرجمهری بین پمپ بنزین وگلوبندك

همه شب نمایش

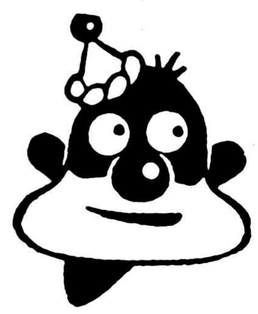
اتللو

در تآتر آناهیتا واقع در کوی یوسف آباد تلفن ۸۲۰۱۳۸

اتوبوس جهت مراجعت تماشاچیان تهیه شده است

آ ـ ۲۴۰

سیزده بدر. توفیق بغل . بریم ددر!



شماره مخصوص سیزده توفیق خیلی جالبتر ازشماره های گذشته

بادو صفحه اضافه

(با یك روزنامه ۲ صفحه ای مجانی)

بها همان : ۵ ریال

آ ـ ۲۹۶

مولد برق هیگز برسفونز ـ خیابان سعدی

شرکت زمزم



مصا ماشینی بسته بندی شده کیلوئی ۲۵ ریال توسط سازمان جوانان یهود ایران محل فروش ـ ساختمان انجمن کلیمیان خیابان سپه ـ خیابان سیروس ـ دروازه دولت ـ دبستان روحی شاد ـ شیخ هادی ـ شادمان

آ ـ ۳۵۰

جریان روز

آفت ملخ

دیروز دراطلاعات گزارشی راجع بهجوم ملخ درج شده بود که از افریقا مهمانان نورسیده‌ای پس از پیمودن صحرا و دریا وارد بنادر جنوب شدند آنچه راکه حاضر دیدند خوردند وبرای آینده‌زمینه‌چینی‌کردند .
بطوری که خبرنگار اطلاعات گزارش داده این رشته سردراز دارد و دیر یازود دسته‌های دیگری ازاین گروه مهاجم ورود خواهندکرد .
بنابراین‌باید برای مبارزه‌بامهاجمین حال و آینده چاره ای اندیشید واز خسارت بیشتر آنهاجلوگیری کرد در ایام سابق که وسایل علمی جدید وجود نداشت آفت ملخ مانندسرطان امروز لاعلاج بنظر می رسید اما حالا آنطور نیست مبارزه با ملخ‌کاملا ساده و عملی شده و اگر وسایل فنی و علمی جدید دردسترس باشد کار ملخ‌به‌آسانی پایان میپذیرد .
وسایل فنی و علمی همان موادسمی است که در همه جای دنیا باهواپیما های سم‌پاش پخش میشود و ملخ و تخم ملخ را ازبین میبرد امابکار بردن این وسایل باید درموقع مقرر انجام گیرد والا بعدازمردن‌سیرابنوشدارو چه ثمری دارد .
خبرنگار اطلاعات گزارش داده که مامورین کشاورزی آماده پذیرائی این مهاجمین بوده‌اند البته باید هم همین‌طور باشد ولی‌آیاوسایل‌پذیرائی باندازه کافی در اختیار مامورین هست ؟ واگر نیست وزارت‌کشاورزی چه نقشه‌ای برای تهیه وسایل دارد و بهمان لحاظ لازم دانستیم که از نظر مبارزه جدی این موضوع‌راسرمقاله امروز قرار بدهیم ویادآور شویم که بنادر جنوب اصولا نسبت به سایر نقاط ایران بیشتر نیازمند اصلاحات میباشد . راه های فرعی ندارد و اگر دارد محتاج ترمیم است .
پاره ای مقررات که مکرر اصلاح آنرا یادآور شدمایم مانع‌داد و ستد آزاد اهالی بنادر میباشد و خلاصه اینکه تمام زندگانی مردم‌آنجا بسته به محصولات کشاورزی است و اگر خدای نخواسته این یگانه وسیله ارتزاق آنها باهجوم‌ملخ از بین برود مشکلات بیشتری برای آنان فراهم میگردد. گذشته از این قسمتی از محصولات کشاورزی نواحی جنوب‌به شهرهای داخلی حمل میشود و در واقع خواربار مردم دیگری از شهر های داخلی راتامین میکنندولذامبارزه‌با آفت ملخ باید بطور سریع و جدی انجام پذیرد وهیچ مانعی ندارد که از موسسات بین‌المللی مانند سازمان خواربار و غیره استمداد شود تابمقدار کافی خلبان - هواپیمای سم پاش- مواد سمی وافراد ورزیده مجرب از خارج وداخل بکار بیفتد .
نه‌تنها امسال بلکه چند سال‌متوالی این مبارزه ادامه یابد تاشاید آفت ملخ بکلی ریشه کن شود . چه بهتر که وزارت کشاورزی برنامه دقیقی برای مبارزه با ملخ ترتیب بدهد و همه ساله پیش از هجوم ملخ آنرا مجری دارد و همانطور که در بسیاری از ممالک مترقی مبارزه با ملخ بطوراساسی انجام گرفته و نتیجه مطلوب بدست آمده دراین‌نیز همانطور اقدام شود .
البته خوانندگان محترم اطلاع‌دارند که از چندین سال قبل یك نوع‌اقدامات دسته جمعی ازطرف ایران و سایر ممالك مجاور و غیر مجاور برای‌مبارزه باملخ شروع شده و نتایجی هم بدست آمده منتهی این اقدامات‌گاه بگاه متوقف گردیده و دنبال نشده است و در نتیجه بازهم هجوم ملخ آن هم بطور شدید شروع شده است و بقرار اطلاع تاکنون مزارع بسیاری را آفت زده و مزارع بیشتری هم‌در مخاطره قرار دارد .
خبرنگار اطلاعات گزارش می دهد که ملخ درپاره ای از بنادر بقدری زیاد است که اهالی لاشه های ملخ را از قرار کیلوئی ۱۶ ریال خریدو فروش میکنند و بخارج میفرستند و این خود حاکی از اهمیت موضوع و کثرت وجود ملخ است آن هم‌ملخ هائی که بمقدار کافی قوت و غذای مردم را خورده‌اند و حالا که از کار افتاده‌اند به‌آسانی شکار میشوند .
چرا باید اینطور باشد؟ چرا آنقدرها به ملخها فرصت داده شده که همه چیز رابخورند و باآسایش خاطر مشغول تخم‌گذاری وتولید مثل‌بشوند؟
درهر حال ضرر را از هرجا بگیرند باز منفعت است . باید فورا دست بکار بشوند وسایل تهیه‌کنند. تخم‌های ملخ رانابود سازند وآماده مبارزه با مهاجمین تازه بشوند و همانطور که یادآور شدیم مبارزه با ملخ باید طبق برنامه دقیقی چند سال متوالی تعقیب گردد تاهرسال گرفتاری ملخ آن هم بطور شدید دامنگیر ما نشود .

اصول ثابت

خبر موافقت شوروی با تشکیل کنفرانس وزیران خارجه چهار کشورپزرگ هنگامی منتشر شده است کموزرای خارجه چهار دولت غربی در واشنگتن لااقل برسراین مسئله توافق کرده اند که چه نباید بکنند .
روسها عملا همه شرایط غرب‌را پذیرفته اند .آنها قبول کرده اند که وزرای لهستان وچکوسلواکی در کنفرانس شرکت نجویند ، اگرچه ضمن جلسات باز خواهند کوشید موضوع را از نو مطرح سازند .آنها بطور ضمنی با نظر غرب موافقت دارند که کنفرانس سران دول در صورت موفقیت کنفرانس وزیران خارجه تشکیل خواهد شدو گرومیکواظهارداشته که شوروی آنچه بتواندبرای‌موفقیت مذاکرات خواهد کرد .
در مورد دستور مذاکرات هم یادداشت جوابیه شوروی عبارت «مسائل مربوط به آلمان از جمله پیمان صلح وبرلین» را بکار بردمو این‌خود گذشتی بنفع غرب است که نمی‌خواست موضوع مذاکرات وزیران خارجه محدود به پیمان صلح‌با آلمان باشد .
موافقت آیزنهاور با تشکیل کنفرانس سران دول بزرك البته‌در حصول این نتیجه موثر بوده‌است. ولی سبب اصلی را باید در جای دیگری جستجو کرد ،در این حقیقت که عکس العمل‌سخت‌غرب در مقابل تهدیدات خروشچف گشایشی در کار اوبوجود نیاورده است .
نگرانی نخست‌وزیر شوروی از وضع متزلزل آلمان شرقی او را وادار به پیروی از سیاست خشن وتهدید آمیزی کرد که با تعلق او در ماه نوامبر آغاز شد ولی وقتی مسلم گردید که غرب جز بزور از برلین غربی خارج‌نخواهد شد وحتی مك میلان در سفر خود به شوروی ثابت کرد که‌انگلستان در مسئله برلین از خود ضعف‌نشان نخواهد داد ،راهی بجز بعضی عقب نشینی های تاکتیکی باقی نماند .
روسها دست کم خاطر شده‌اند با شرایط غرب‌مذاکره‌کنندواگرچه انتظار هیچ تغییر اساسی را از کنفرانس ۱۱ مه وزرای خارجه چهار کشور بزرك نمی‌توان داشت شك نیست که نماینده شوروی - اگرچه شخصی به سردی وسختی گرومیکو باشد - کوششی در متوقف ساختن گفتگو ها وبخطر انداختن کنفرانس سران ، که‌آنهمه مورد توجه خروشچف است ، نخواهد کرد .
در این میان دول غربی از آخرین فرصت ها برای رفع اختلافات‌خود ویافتن راه حل مشترکی کوشش میکنند .امریکا پذیرفته است که نباید بخاطر تاریخ دقیق انتخابات آزاد در سراسر آلمان ویامهری که براوراق عبور کاروانهای‌غربی میخورد وارد جنك اتمی شد و انگلستان پی باین حقیقت برده که وقت برای پافشاری در مورد شناسائی رژیم آلمان شرقی مساعد نیست واصرار بیشتر دولت انگلیس در این باره بقیمت جلب دشمنی آلمان وفرانسه واز کف دادن اعتماد امریکا تمام خواهد شد انگلیسها بیمیل نیستند ورق شناسائی رژیم پانکودا بازی‌کنند ودر ازای آن خطر جنك در مرکز اروپا را از میان ببرند .فکرامتیازاتی که در برابر این گذشت از روسها میتوان گرفت آنها را بسیار وسوسه میکند ،علاوه بر آنکه با این اقدام ضربه کاری بر قدرت آلمان غربی وارد خواهد شد و موازنه قوا در اروپا بنفع انگلیس خواهد چرخید .
ولی برای آمریکائیها که از سال ۱۹۵۳ وعده آزاد کردن ملل‌اروپای شرقی را داده اند ،وبرای وزارت خارجه که دوستی واعتماد آدنائر را سنك بنای سیاست اروپائی خود قرار داده بازی کردن با چنین فکری خطرناك است .
توافق های وزرای خارجه دول غربی تاکنون هیچیك برای‌شروع مذاکرات جدی با شوروی کافی نبوده‌است.اصولی که‌مورد قبول‌قرار گرفته شباهت به قسمتی ازجملات قطعنامه مذاکرات ملك میلان و خروشچف دارد .
اصل مذاکره برای جلوگیری‌از تصادم پذیرفته شده است ، ولی موضوع خود مذاکره هنوز معلوم نیست . شرکت کنندگان در کنفرانس واشنگتن میدانند که چه امتیازاتی نباید بروسها بدهند، اما درست نمی‌دانند چه امتیازاتی باید بدهند .واین نکته ای است که برای روشن شدن آن یك‌ماموقت وکنفرانسهای متعدد در پیش‌است.
هنگامی که شخص در این‌مرحله اوضاع را بررسی میکند جای تردید برایش نمی‌ماند که اصل دالس درستی خودرابه ثبوت‌رسانیده است : این اصل که غرب بایددر اصول ثابت ودر روشها نرمباشد.

انجمن فرهنگی ایران وفرانسه

نشانی :خیابان شاهپور علیرضا (حشمت‌الدوله سابق) نمره ۱۷۸
نام نویسی برای کلاسهای زبان فرانسه
روز های چهارشنبه ۱۱ فروردین ،پنجشنبه ۱۲فروردین ، شنبه ۱۴ فروردین و یکشنبه ۱۵ فروردین ۱۳۳۸ ازساعت ٤تا۷ بعدازظهر انجام خواهد شد .
کلاسها ازروز دوشنبه ۱۶ فروردین ۱۳۳۸ آغاز خواهد شد و پس‌از این تاریخ تقاضای ثبت نام پذیرفته نخواهد شد .
آ-٦٥ ۱-۳

تاریخ‌ورزش‌باستانی ایران(زورخانه)

تالیف ح. پرتوبیضائی
اکثر پهلوانان نیم قرن اخیر و کلیه قهرمانان معروف کشتی معاصر عکس وشرح حال خودرا دراین تاریخ مفصل خواهند یافت .محل فروش ناصریه .کتابفروشی خیام شاه‌آباد بنگاه مطبوعاتی امیرکبیر- جلوخان‌غربی‌مسجد جدشاه کتابفروشی‌صندوق- میدان ۲۸ مرداد کتابفروشی ابن‌سینا .
(قیمت ۱۸۰ریال)
آ-۲۲۷ ۱-۲

سن‌ایر SUNAIRE

پرده‌های‌کرکره فلزی محصول
کارخانجات‌کرش امریکا
شرکت سایبان - جنوب شرقی امجدیه تلفن ٦٩٨٠٠
آ-۲۰۲ آکهی‌مودت

با کمال تاسف درگذشت آقای **محمد حسن نوربخش** عضو راه آهن دولتی ایران را که یکی از کارمندان صدیق و قدیمی راه آهن بوده است بدینوسیله باطلاع دوستان و همکاران آنمرحوم میرساند مجلس ترحیم از طرف راه‌آهن دولتی ایران در روز شنبه ۱٤ فروردین ۳۸ در مسجد حاجی حسن واقع در خیابان ارامنه از ساعت نه تا یازده رسما بر گذار میشود از آقایان مامورین راه آهن و دوستان‌ایشان خواهشمند است با شرکت در مراسم تذکر و ترحیم مذکور روان آنمرحوم را شاد فرمایند . **راه آهن‌دولتی ایران**

باکمال تاسف وتاثر فوت ناگهانی مرحوم **محمد حسن نوربخش (افتخار)** کارمند بنگاه راه آهن دولتی ایران را باطلاع عموم اقوام ودوستان آنمرحوم میرساند مجلس‌ترحیم آن فقید روز شنبه ۱٤ فروردین ۱۳۳۸ درمسجد حاجی‌حسن واقع درخیابان‌ارامنه ازساعت ۹صبح‌الی ۱۱منعقد است .
سید محمد نوربخش -حاجی سیدعلی نوربخش -حسین نوربخش -محمد نوربخش - سید علی نوربخش علی نوربخش -جلال نوربخش -محمد حسین نوربخش - دکتر حسین نوربخش -سرهنك محسن‌نوربخش -مهندس علی‌نوربخش -دکتر امیر مهدی نوربخش -مهندس امیر حسن نوربخش- حسین نوربخش -دکتر منصورنوربخش مهندس ابوالفضل‌نوربخش-احمدنوربخش -محمودنوربخش سید احمد نوربخش -بزرك نوربخش-مسعود نوربخش - شجاع نوربخش -سروان جلال شهیدی -تقی موسوی - محمدعلی ورنوس -محمد دانائی -مصطفی فیروزان -حسینی امیر حاجی معینی .
آ-۲۵۵ ۱-۲

باطلاع اقوام و دوستان میرساند بمناسبت چهلمین روز در گذشت مادر عزیزمان **مرحومه طوبی بیگلری** مجلس تذکر مردانه از ساعت ۸ تا ۱۰ بعد از ظهر روز شنبه ۱٤ فروردین در مسجد همت آباد واقع در چهار راه حسن آبادو مجلس زنانه عصر همان روز در منزل شخصی بر قرار است
سرهنك حسن بیگلری -حسین بیگلری -ضیابیگلری

دراین هنگام که بافوت مرحوم **علی‌اکبر فخرائی** عالم‌صفا وصمیمیت مصیبت زده وسوگوار است ،دوستان وآشنایان آنمرحوم روز یکشنبه پانزدهم فروردین ۳۸ ازساعت ۳تا ٥ بعدازظهر مجلس تذکری درمسجد مجد خواهند داشت .

خانواده های ماهرو زاده -ایروانی-ماهرویان -یعقوبی- فتاح پور -حمیدی -لامعی -وحدتی -امیر خلیلی -کوچك‌زاده
با نهایت تاثر در گذشت نابهنگام **بانو بتول ماهرو زاده** را باطلاع اقوام و آشنایان میرساند . مجلس ختم مردانه آنمرحومه از ساعت ۳ الی ٥ بعد از ظهر روز شنبه ۱٤ فروردین در مسجد حاج حسن واقع در خیابان شاهپوراول خیابان ارامنه و مجلس ختم زنانه در همان روزو همان‌ساعت در منزل حاج فتاح‌پورتجریش خیابان خلیلی کوچه مشکین‌زر منعقد می باشد .
آ-۲۹۳
بعموم بازماندگان آنمرحومه تسلیت میدهیم

بدینوسیله فوت ناگهانی**بانو بهجت شریف رازی** همسر سرهنك ۲ حسن جعفری را باطلاع کلیه اقوام و آشنایان میرساند مجلس ختم مردانه آنمرحومه روز شنبه ۱٤ر۱ر۳۸ از ساعت نه و نیم الی یازده و نیم صبح در مسجد حاج ابوالفتح خیابان ری جنب میدان شاه و مجلس زنانه همانروز از ساعت ۳ الی ٦ بعد از ظهر در منزل شخصی واقع در خیابان شمیران ایستگاه باستانی خیابان باستانی دست چپ درب سوم منزل سرهنك ۲ حسن جعفری منعقد خواهد بود .
سرهنك ۲ حسن جعفری -ستوان‌یکم خلبان فرخ‌جعفری- تقی جعفری -بانو زینب شریف‌رازی -سرهنك۲ مهدی شریف رازی -سرهنك محمود شریف رازی -سرهنك ۲ محسن شریف رازی -بانو امجد شریف رازی -بانوعشرت شریف رازی -بانو نصرت شریف رازی - احمد جعفری - حسین جعفری -عبداله جعفری -محسن جعفری -مهدی جعفری -اکبر جعفری -اصغر جعفری -جعفر شاد فر -خلیل کتابیان-حاج‌علی‌جان‌نثار حاج‌میرزاعلی‌کبیری - سرهنك ۲ سید علی دذفولی -سید فخرالدین لواسانی -سروان هوائی محمد شریف رازی -ناصر شریف رازی -ستوان جعفر شریف رازی -ستوان‌هوشمند شریف رازی -سرگرد سید عمادالدین جباری -سرگرد سید جمال‌الدین جباری - حبیب‌اله رحمانیان -سرهنك هوائی غلامرضا زهادی -باقر ثابتی -سرهنك عباس کمانگر -سرهنك ۲ اصغر منصوری- سرگرد رفیع موتمنی -دکتر علی اصغر حاج سیدمحسن رحمانیان -حاج علی اکبر جان نثار -مرتضی باستانی - حاج عباس جان نثار
آ-۳۱۹
بعموم بازماندگان آنمرحومه مصیبت وارده را تسلیت می دهیم .

آخرین شانس

فقط تا ۱۵ فروردین

مرکز ارزانفروشی کتاب
(کتابخانه ابن‌سینا)
کلیه کتب خودرا باصدی ۳۰ تاصدی پنجاه تخفیف دراختیار شما میگذارد.
آ-۳۷٦

فقط سه‌روز دیگر

مادام لیلیان‌مارتین متخصص زیبائی ماکس فاکتور
هولیود برای آخرین بار از شنبه چهاردهم تا دوشنبه شانزدهم‌فروردین ماه در **داروخانه طور خیابان لاله زار**
بمراهنمائی مجانی بانوان گرام خواهند پرداخت .
آ-۳٤٥

کلاسهای انگلیسی انجمن فرهنگی پروین

از ابتدائی تا عالی زیر نظر معلمین انگلیسی زبان برای دوره‌بهار نام نویسی میشود .
بقبول شدگان در امتحانات نهائی دیپلم از دانشگاه کمبریج‌لندن داده خواهد شد
خیابان شاه چهارراه یوسف آباد ۱-۲ آ-۳۸٤

بانك ایران وانگلیس شعبه خرمشهر

احتیاج به یکنفر جهت تصدی ریاست حسابداری - یکنفر سر تحویلدار و تعدادی کارمند دفتری دارد . داوطلبان مشاغل فوق باید علاوه بر داشتن معلومات کامل زبان انگلیسی دارای تجربه کافی و سابقه خوب درکار مورد تقاضا باشند واجدین شرایط می توانند کتبا ویا شخصابه ریاست بانك ایران و انگلیس خیابان چاسبی‌خرمشهر مراجعه فرمایند .
آ-٤۰۸

درمان قطعی سوزاك تازه وکهنه و ضعف قوای تناسلی باوسایل جدید دراسرع‌اوقات بامخارج کم دکتر عباس جنابزاده دارای گواهینامه ازدانشکده طب‌فرانسه خیابان منوچهری اول‌کوچه یخچال
آ ٤۳۳۰۰ ۱-۲۰

قدردانی
وظیفه خود میدانم از زحمات و محبت های پزشك عالی مقام آقای دکتر ولی‌اله معظمی و خانم پرنیانی و فرهنگی سپاسگزاری نمایم .
آ-۳۲۹ شریعتمداری

سیزده مهمان ما باشید

درهر نقطه شهر که هستید خودرا برای فردا آماده حرکت به حومه تهران نمائید ودر زمینهائی که در سالهای قبل بایر بوده وهم اکنون توسط شرکت سهندشت خاك برداری ودرخت کاری شده یك روز فراموش نشدنی را به خوشی بگذرانید .
تراکتور بولدزر قوی شرکت سهندشت قادر است زمینهای سخت وناهموار رادر مدت کم تسطیح و تقسیم بندی نماید .
شرکت سهندشت تلفن ۲٦۷۱۳

بمناسبت چهلمین روز در گذشت مرحومه مغفوره‌بانو **معصومه سیف** مجلس یادبودی از ساعت ۹ الی ۱۱ بعد از ظهر روز جمعه ۱۳ر۱ر۳۸ در مسجد سادات هندی واقع در خیابان شاهپور (چهار راه قوام‌الدوله) منعقد میباشد از اقوام و دوستان خواهشمند است با تشریف فرمائی خود روح آن مرحومه را شاد فرمایند .
آ-۳٤۱ **حاج‌حسین ریاحی نژاد**

با یکدنیا تاسف و تالم فوت مرحومه بانو **حاجیه‌بلقیس مشکبیز** را باطلاع خویشان و دوستان میرساند مجلس ترحیم مردانه آنمرحومه روز شنبه ۱٤ر۱ر۳۸ در مسجد امامزاده یحیی علیه‌السلام از ساعت ۸ بعد از ظهر الی ۱۰منعقداست‌وختم‌زنانه آنمرحومه‌عصرهمانروزازساعت۱٤الی۸ در منزل شخصی خیابان ری دو راه مهندس کوچه صغیرا منزل مشکبیز .
حسین مشکبیز -حاج عبداله مشکبیز -محترم اربابی فرد -احترام اربابی فرد -اسماعیل مشکبیز -علی اصغر اربابی فرد -علی اکبر اربابی فرد -حاج محمد رضا اربابی فرد -مهندس حسن آشفته -امیر آشفته -ابوطالب آگاه- اکبر پیرایش -احمد عقیلی -نادر گردنیا -دکتر محمود ایزد
بعموم بازماندگان آنمرحومه مصیبت وارده را تسلیت می دهیم .

آگهیهای تسلیت

سرکار سرهنك غفور علی زاده
با کمال تاثر و تاسف مصیبت وارده را تسلیت عرض مینمایم .
سرهنك ستاد اشتری

با نهایت تاسف در گذشت شادروان بانو صدیقه شریعت پناهی همسر مرحوم آقا سید کاظم شریعت پناهی را بفامیل محترم شریعت پناهی خصوصا به برادران و فرزندان آن مرحومه تسلیت عرض مینمائیم .
خانواده های آزمون -مجتبی نژاد -مهندس مجتبی‌نژاد- شریعت پناهی -کاظمی -موحدی -جعفر قصوی

سرکار سرهنك رضا مهاجر گنجه
در گذشت ابوی محترمتان را حضور سرکار و فامیل گرامی تسلیت عرض کرده سلامتی و بقای خاندان ارجمندتان را خواستاریم .
مهندس بیوك مصطفوی -ستوان یکم مصطفی‌مصطفوی

در گذشت ناگهانی‌شادروان جناب آقای دکتر معزالدین آریانا را بحضور تیمسار سپهبد دکتر آریانا فرماندهی نیروی زمینی و خاندان جلیل تسلیت عرض دوام و بقای خانواده آریانا را از یزدان متعال مسئلت میدارد .
آ-۳۰۳ **علی همه‌ویسی تیله کوهی**

با نهایت تالم و تاسف مصیبت وارده را بجناب آقای یوسف علیزاده و جناب سرهنك غفور علیزاده از صمیم قلب تسلیت عرض نموده بقاء آن خاندان محترم را ازخداوند متعال مسئلت مینمائیم .
منصور رفیع زاده -ستوان ۲ مجید رفیع زاده

با نهایت تاسف فوت بانو عزیزالملوك نیاکی راتسلیت عرض نموده و خود را در این مصیبت شریك میدانیم .
ملك جهان خدابنده لو -امیر جعفر و علیرضاهاشمی‌نژاد

با یکدنیا تاثر مصیبت وارده را به حضور حجت‌الاسلام آیت‌اله کاتوزیان بویژه برادران عزیزم سرکار سرهنك مهندس دادفر و سرکار سرهنك مهندس کریمی صمیمانه تسلیت عرض نموده بقاء بازماندگان گرام را از خداوند متعال مسئلت مینمایم .
رضا کرملو

سرکار سرهنك محسن دادفر
مصیبت وارده را به جنابعالی و فامیل محترمتان تسلیت عرض مینمایم
سرهنك‌مهندس‌صفاوردیان

مصیبت وارده را بخانواده های محترم رشیدیان وافشار بخصوص دوست و خویش عزیزم آقای علیرضا افشار تسلیت میگویم .
امان -منطقی

افسران و درجه داران سپاه بمناسبت در گذشت‌علی اصغر بازرگان و فاطمه عصار دائی و عمهٔ سروان پیاده حسام‌الدین عصار افسر آجودانی کل سپاه۱ بمشارالیه و فامیل محترم تسلیت‌عرض نموده‌وبقاء و سلامتی بازماندگان درگذشتگان را خواستارند
رئیس ستاد سپاه ۱ مرکز سرتیپ علی اصغرفیوضی

با کمال تاسف و تاثر فوت ناگهانی مرحوم سید محمد حسن نوربخش را بعموم اقوام‌و دوستان آن مرحوم بخصوص جناب آقای سید محمد نوربخش تسلیت عرض نموده و بقای عمر آن دوست‌ارجمند را از درگاه ایزد متعال‌خواستاریم
آ-۳۲۷ **حسین صمدی -محمد صمدی -محمدعباسی**

بقیه آگهیهای ترحیم وتسلیت درصفحه ۱۳

بانو **طلعت صفوی** مادر اینجانبان سرگردحسین مستوفی -رضا معاصر -لعبت خوشبین -حشمت صفوی برحمت ایزدی پیوسته مجلس ترحیم مردانه در روز های‌دهم و یازدهم فروردین‌در منزل سرکارسرگرد حسین مستوفی برگذار و مجلس ترحیم زنانه روز پنجشنبه ۱۲ر۱ر۳۸ از ساعت هفت و نیم الی نه و نیم بعد از ظهر در منزل‌صبیه‌آن مرحوم (لعبت خوشبین) بنشانی خیابان ویلا کوچه شیرین شماره ۷ بر قرار است .
لعبت خوشبین -نرگس مستوفی -لوبامعاصر -حشمت صفوی -ایران وزین -مهین صفائی .
آ-۲٤۷
بعموم بازماندگان آنمرحومه‌مصیبت‌وارده‌راتسلیت‌میدهیم

بسم‌الله الرحمن الرحیم
باطلاع دوستان گرامی واقوام محترم میرساند چون شب جمعه ۲٤ ماه مبارك رمضان برابر با شب سیزده فروردین ماه‌جاری‌مطابق‌اولین‌سال‌فوت‌فرزندناکامم مرحوم **امیر علوی** مـی باشد مجلس ترحیمی از ساعت ۷ بعد از ظهر در منزل شهری بر قرار است .
سیدالعراقین

با کمال تاثر در گذشت شادروان **رجبعلی اکمل** را باطلاع خویشان و آشنایان میرساند مجلس ترحیم مردانه روز شنبه ۱٤ فروردین ۱۳۳۸ از ساعت ٤ تا ٦ بعد از ظهر در مسجد ارك و مجلس ترحیم زنانه در همان روز از ساعت هشت تا یازده بعد از ظهر در منزل آنمرحوم واقع در خیابان ری کوچه آبشار -اول بازار چه سید ابراهیم کوی عباسی منعقد است .
عبداله اکمل -اسداله اکمل -غلامرضا اکمل -ناصر اکمل -خسرو اکمل -سیامك اکمل -تیمسار سرتیپ دکتر علی شفا -ابراهیم شفا -اصغر شفا -عبداله مقدم -اصغر توکلیان -هاشم اتفاق -سرهنك ایرج مقدم - سرهنك‌احمد مقربی- سرگرد باقر شریفی تهرانی -مهدی مقربی -احمد منتظمی -حسین صادقی -منصور تضمینی -منوچهر فرمان آراء
آ-۳۳۳
مصیبت وارده را به بازماندگان آنمرحوم تسلیت می دهیم .

کنفرانس وزیران خارجه غرب پایان یافت

وزیران خارجه غرب اساس گفتگوی کنفرانس وزیران خارجه شرق و غرب را تهیه کردند

درجلسه کنفرانس وزیران موضوع کریدور هوائی میان آلمان و برلن غربی مطرح شد واعلام گردید که برای این کریدور حداعلای ارتفاع تعیین نگردیده است

آسوشیتدپرس ازواشنگتن گزارش میدهد که وزرای خارجه کشور های بزرگ غربی مشغول تهیه طرح مربوط به مسئله برلن میباشند که آنرا ضمن پیشنهاد های خود درباره سایر مسائل مربوط به وحدت آلمان به شوروی پیشنهاد نمایند .

دیروز کنفرانس وزرای خارجه بریتانیا و فرانسه وآلمان غربی باحضور کریستچن هرتر معاون وزارت خارجه امریکا در عمارت وزارتخارجه تشکیل شد و قرار بود که تاساعات آخر دیشب طرح اساسی مربوط به حل مسائل آلمان راآماده نمایند .

جلسه دیروز این کنفرانس هنگامی تشکیل شد که اختلاف تازه‌ای بین امریکا و شوروی درمورد کنترل کریدور هوائی بین آلمان غربی وبرلن پیش آمد .سفارت شوروی دربرلن شرقی اعلام کرد که این اختلافات در نتیجه اصرار امریکا مبنی برپرواز هواپیماهای حمل ونقل درارتفاع بیشتراز ۱۰۰۰۰ پامیباشد. اما نیروی هوائی امریکا درآلمان اعلام کرد که باوجود اخطارهای شوروی چون هواپیماهای حمل ونقل سی ۱۳۰ درارتفاعات : ۲۰٫۰۰۰ تا ۳۰٫۰۰۰ پامیتوانند پرواز کنند به پرواز در ارتفاعات مزبور ادامه داده خواهد شد .

حادثه دوروز پیش

دوروز پیش سه هواپیمای جت شوروی از فاصله بسیار کم یك هواپیمای حمل ونقل امریکائی عبور کردند وبدنبال این کار شورویها تقاضا کردند که هواپیماهای امریکائی از ارتفاع ۱۰۰۰۰ پا بالاتر پرواز نکنند .

وزارتخارجه امریکا این تقاضارا ردکرد. مقامات امریکائی اظهار میدارند که اصل کلی استفاده آزادم و بلامانع ازراه های زمینی ودریائی وهوائی بین برلن وآلمان غربی میباشد. شورویها تاکنون مدعی بوده‌اند که غرب حق دسترسی استفاده از راه های مزبور رانداردو تهدید کرده‌اند که کنترل راه‌های مزبور را به مقامات آلمان شرقی واگذارخواهند نمود .

مقامات امریکائی باین عمل هواپیما های شوروی اعتراض نمودند و سخنگوی وزارت خارجه امریکا گفت :امریکا هرگز حد معینی برای ارتفاع هواپیماها قبول نکرده است .

اظهارات سخنگوی شوروی

اما بیوزوف سخنگوی سفارت شوروی در برلن شرقی گفت : طی چندسال گذشته این ارتفاع رعایت میشده است و بدینطریق سابقه ای ایجاد گردیده است و حال اگر هواپیماهای امریکائی بخواهند از این ارتفاع تجاوز نمایند بنفع امریکائیهاست که در باره این موضوع مذاکره نمایند واگر به اخطار های ما توجه ننمایند مشکلاتی ایجاد خواهد شد .

سخنگوی مزبور توضیح بیشتری درباره «مشکلات و دشواریها»نداد.

سخنگوی متفقین غربی در برلن گفت : قرار داد چهار دولت در مورد سه خط هوائی سری است ولی تا آنجائی که معلوم میباشد حدمعینی برای ارتفاع وجود ندارد .

سخنگوی امریکا در جواب سئوالات گفت : تصمیم نیروی هوائی امریکا برای پرواز هواپیما ها در ارتفاع بیشتر از ۱۰۰۰۰ پا پس از مشاوره با وزارتخارجه اتخاذ شده است .

حد اعلای ارتفاع

رویتر از لندن خبر میدهد که سخنگوی وزارتخارجه انگلستان گفت : بریتانیا تاکنون مسئله حد اعلای ارتفاع پرواز هواپیما در کریدور برلن مورد توجه قرار نداده بود .

مقامات رسمی انگلستان اظهار میدارند که هیچگونه قرار دادی با شورویها در مورد ارتفاع پرواز هواپیما ها وجود ندارد .

اعلامیه چهار دولت

آسوشیتدپرس از واشنگتن اطلاع میدهد که اعلامیه چهار کشورغربی که دیروز صادر گردید حاکی است که وزرای خارجه فرانسه – آلمان غربی وبریتانیا وکفیل وزارتخارجه امریکا روزهای ۳۱ مارس اول آوریل کنفرانسی در واشنگتن تشکیل داده و مذاکرات مفیدی انجام دادند .

گزارش کمیته چهار کشور مورد مطالعه قرار گرفت وبعنوان اساس مذاکرات کنفرانس وزرای خارجه که قرار است با شرکت شوروی در ۱۱مه در ژنو تشکیل شود شناخته شد .وزرای خارجه ضمنا اصول راهنمای کنفرانس چهارکشور را که قرار است مجددا در ۱۳ آوریل در لندن تشکیل شود معین کردند .گزارش کنفرانس وزرای خارجه روز پنجشنبه بعد از ظهر به شورای ناتو تسلیم میگردد .

مذاکرات وزراء مربوط به برلن براساس اعلامیه آنها که دراعلامیه چهار کشور صادره از پاریس درماه دسامبر صورت گرفت .وزرای خارجه موافقت کردند که در ۲۹ آوریل در پاریس ملاقات نمایند تا مقدمات کنفرانس با شوروی را فراهم کنند .گزارشی در باره موضوع مذاکرات مزبور به شورای آتلانتیك داده خواهد شد .

تمام این مقدمات بر اساس تمایل صادقانه برای مذاکره اساسی با شوروی بنفع صلح جهان میباشد.

قبت

بقیه ازصفحه اول

که هواپیما های چین ملی از فرمز پرواز میکنند یا ازیك کشور دوست آسیای جنوب شرقی برای کمك به انقلابیون تبت حرکت مینمایند .هنوز از سرنوشت دالائی لاما خبر رسمی بدست نیامده است .

گزارش های واصله حاکی است که واحد های چین کمونیست مشغول اکتشاف نقاط سوق الجیشی بوده و معابد رابازرسی میکنندزیرا تصور میکنند که دالائی‌لاما درآن نقاط مخفی شده است .

تبعید مردم از لهاسا

آسوشیتدپرس از کالیمپونك خبر میدهد که مقامات چین کمونیست مشغول تبعید مردم از لهاساشده‌اند. روزانه صد ها کامیون حامل تبعیدیها از لهاسا خارج میشوند . گزارش میرسد که مقامات چین کمونیست عده زیادی ازماموربن تبتی را در مرز هند بازداشت و تبعید مینمایند.

نیرو های چین کمونیست برای یافتن دالائی لاما از هواپیما استفاده میکنند.

دالائی لاما کجاست ؟

محافل مطلع اظهار میدارند که دالائی‌لاما به نقطه امنی در کوه های هیمالیا واقع درکشوربهوتان پناه برده است .

مقامات دولت بهوتان حاضر نشدند شایعات مربوط به وارد شدن دالائی‌لاما رابه آن کشور تائید نمایند .

از منابع موثق خبر میرسد که هزاران نفر از اهالی تبت بوسیله کامیونها رهسپار اردوگاه های کار اجباری می باشند .

در اطراف کنسولگری هند در لهاسا تعداد بیشتری از واحد های ارتش چین مستقر شده اند و اجازه ندادند که یك کوریه هندی به اداره کمیساریای خارجی چین در نزدیکی کنسولگری برود.

کشتار در تبت

خبرگزاری فرانسه از تبت خبرداد که لی‌یانك حسین عضو کمیته دولتی امور مغولستان و تبت گفت : درحال حاضر اهالی تبت دسته دسته بدست کمونیست های چین مقتول میگردند وی اضافه نمود کمونیست ها مردم مذهبی تبت را در سلول های خود حبس کرده و به آنها نه آب میدهند و نه غذا وسپس به آنها دستور داده میشود دعا کنید آنوقت مقامات کمونیست مجددا به آنها میگویند مشاهده کردید که دعا برای شما نه غذا آورد و نه آب بدینترتیب معلوم میگردد که بودائی وجود ندارد .

لی‌یانك حسین تاکید نمود کمونیست های چین تاکنون متجاوز ازده هزار نفر از پیروان دالائی لاما را مقتول کرده‌اند .

از طرف دیگر روز نامه های چین علنی خاطر نشان ساخته‌اند که بزودی هیئتی از طرف چین ملی جهت مذاکره بابیکارکنندگان تبت عازم آن سرزمین خواهند شد .

روزنامه ها تاکید کرده‌اند که رسیدن آنها به تبت از طریق چتر نجات خواهد بود. همچنین سازمان های مختلف چین ملی از مردم تقاضا کرده‌اند برای پشتیبانی از مردم تبت نام نویسی کنند و تاکنون عده زیادی به عنوان داوطلب خودرا معرفی کرده‌اند .



لوخانگوا نخست وزیر تبت (نفر وسط) واعضاء هیئت نمایندگی این کشور پس ازسرکوب شورش تبت برای جلب مساعدت نهرو نسبت بوضع کشور خویش وارد دهلی شده‌اند .

عراق

بقیه از صفحه ۱

الاهرام مدعی است که افسران مزبور تحت شکنجه های غیر قابل تحمل قرار گرفته اند .

بسیاری از روزنامه های قاهره گزارش منتشره در روز نامه الوحده چاپ دمشق رامجددا منتشر کرده‌اند مبنی براینکه حکومت کویت ۵۰۰ تن از کمونیست های عراق رااز آنجا اخراج کرده است زیرا نگران بود که این عده ایجاد تشنج درآن شیخ نشین بنمایند .

گزارش های دیگر حاکی است که مقامات عراقی تاکنون دوعصیان واغتشاش رادر بادگان کرکوك و رشید که در خارج از شهر بغداد است خاموش کرده و عده زیادی از افسران و غیر نظامیان را بازداشت کرده‌اند .

توطئه علیه کویت

بنا بگزارش رویتر بطوریکه روزنامه های قاهره خبر میدهند کمونیست های عراق برای واژگون کردن حکومت کویت توطئه نمودند ولی این توطئه از طرف مقامات حکومت مزبور عقیم ماند .

گزارش مطبوعات مصری حاکی است که شیخ عبداله المبارك رئیس اداره امنیت عمومی کویت این توطئه کودتای کمونیستها رادر جنین خفه کرده و عراقیانی راکه اخیرا بطور ناگهانی از بصره وارد کویت شده بودند از کویت اخراج نموده است.

کویت که تحت الحمایه بریتانیا در خلیج فارس می باشد هرسال معادل ۶۰ میلیون تن نفت استخراج می نماید .

تحمل در برابر حوادث عراق

یونایتد پرس از سازمان ملل متحد خبرداد که سمیرالرفاعی نخست وزیر اردن که همراه ملك حسین به امریکا مسافرت نمود ضمن اظهارات خود درانجمن خبر نگاران سازمان ملل متحد گفت : غرب باید درمورد حوادث عراق صبر و تحمل بیش گیرد .

رفاعی که مشهور بداشتن تمایلات ضد کمونیستی شدید می باشد گفت بنظر من اوضاع واقعی عراق روشن نیست . اتهاماتی به آن کشور وارد می شود و آنها تکذیب می کنند و برای یکنفر خارجی بسیار مشکل است که در باره وضع عراق قضاوت نماید .

نخست‌وزیر اردن افزود که وی در مقام آن نیست برای سیاست امریکا و غرب در عراق راهی بر گزیند و پیشنهاد نماید ولی نمی توان به زودی قضاوت کرد که این کشور عربی به طرف کمونیسم متمایل شده است . باید اندکی صبر کرد زیرا ممکن است گزارشات فعلی در باره عراق مبنی بر اشتباه یا عجله باشد .

احضار معلمین مصری

گزارش یونایتدپرس از قاهره حاکی است :مقامات وزارت فرهنگ جمهوری متحده عربی اظهارداشتند که تصمیم به بازگرداندن کلیه معلمین مصری از عراق گرفته شده است .

مقامات مزبور اظهار میدارند این تصمیم بدان جهت اتخاذ گردیده‌که دولت عراق از پرداخت حقوق ماه مارس معلمین مصری خودداری کرده است .

این دستور شامل ۴۰۰ معلم زن ومرد مصری میشود که در عراق بتدریس مشغول میباشند.

جشن حزب کمونیست

آسوشیتدپرس از بغداد خبر میدهد: حزب کمونیست عراق جشن بیست و پنجمین سال بوجود آمدن خودرا با پرستیژ بیشتر از هر وقت بر پا نمود .

روزنامه اتحاد الشعب ارگان حزب کمونیست پس از یاد آوری سالهای سختی که کمونیست های عراق در زمان حکومت رژیم نوری‌سعید گذراندند مینویسد که کمونیستها اکنون مدافع جمهوری جدید بشمار میروند.

در زمان نوری سعید کمونیست ها بکلی متلاشی شده بودند .

روزنامه مزبور می‌نویسد :

حزب کمونیست نسبت به ناسیونالیسم عرب وهم بستگی بین‌المللی تعلیمات مارکسیست لنینیست وفادار خواهد ماند .

روزنامه مزبور متن مصاحبه‌ای را با رفیق سلام عادل دبیرکمیته اجرائیه حزب کمونیست عراق را منتشر نموده که طی آن از عبدالکریم قاسم نخست‌وزیر درخواست شده دستجات مقاومت ملی را مسلح نموده ووزارت خانه‌ها را برای مقابله با توطئه امپریالیستها علیه عراق تصفیه نماید.

سلام عادل اسم مستعار رهبر کمونیست های عراق می‌باشد که در رژیم سابق دست بفعالیت مخفیانه زدند .

نام حقیقی رهبر فعلی افشا نگردیده است .

دربغداد شایع است که سلام عادل دارای ریش‌بزی بوده ومحل کارش در یکی از کوچه های شهر بغداد است واز آنجا دستورات لازم برای افراد حزب صادر میکند .

از جمله رهبران کمونیست های عراق که شناخته شده‌اند یکی اسمعیل البوستانی سردبیر روزنامه اتحاد الشعب است که معمولا سخنرانی در متینگ های عمومی حزبی راکه از طرف کمیته ارتباط اتحادیه های کارگری برپامیشود بعهده میگیرد .

این کمیته مسئول تشکیلات دستجات مقاومت ملی میباشد که پس ازانقلاب در عراق بوجود آمدند .

گفتار درباره جومرد

رادیو بغداد خبرداد که دستگاه های تبلیغاتی قاهره خبرداد ند کمونیست ها به جومرد وزیر خارجه سابق جمهوری عراق وبه برادرش حمله برده آنها را با خنجر های خود قطعه‌قطعه کردند رادیو بغداد لازم دانست که پاسخ دادن باین یاوه سرائیها و دروغ پردازیها را بخود عبدالجبار جومرد واگذار کند .

اینك مصاحبه خبرنگار رادیوبغداد باجومرد منتشر میشود :

سئوال – مایلم دوسه سئوال از شما بعمل بیاورم وخواهشمندم با شیوه خاص خود به آنها پاسخ دهید .

جواب – بفرمائید .

سئوال – رادیوهای دمشق وقاهره وصوت‌العرب خبرداد ند که کمونیست هاشما وبرادرتان‌رابا خنجر کشته‌اند. شما باشنیدن این خبر کجاتشریف داشتید وخبر مزبور چه تاثیری در شما باقی گذاشت ؟

جواب – من موقع شنیدن این خبر در ساعت ۸٫۱۵ دقیقه در منزل خود بودم .

دراین حال من بفکر دوستان و خویشاوندان خود بودم .

سئوال – آیا بنظر شما که یك سیاستمدار قدیمی هستید این‌نوع شایعات باشیوه سیاسی صحیح‌هیچ مطابقت دارد وآیا این‌نوع دروغ پردازیها بامروحدت ملت عربی خدمت میکند ؟

جواب – بنظر من اختلافات سیاسی بین کشورها هرچه شدید و بحرانی باشد شایعاتی که به بیگناهان لطمه وارد آورد نباید رواج پیداکند زیرا این‌نوع شایعات علاوه برآنکه باتحاد ملل عرب لطمه وارد می‌آورد منتشر کنندگان آنهارارسوا میسازد .

کنفرانس بیروت

آسوشیتدپرس ازبیروت خبرمیدهد که عبدالخالق حسونه دبیر کل اتحادیه اعرا بدیروز با هواپیما وارد بیروت شدودرکنفرانس وزرای خارجه اتحادیه درعمارت وزارتخارجه لبنان که امروز تشکیل شد شرکت کرد .

حسونه گفت: این کنفرانس برای رفع اختلاف بین جمال عبدالناصر و سرلشگر عبدالکریم قاسم فعالیت خواهد کرد حتی اگرعراق نماینده‌ای به کنفرانس نفرستد .

عراق تاکنون جواب مثبت یامنفی بدعوت اتحادیه برای شرکت درکنفرانس نداده‌است ولی اتحادیه مشغول تدارك تشکیل کنفرانس است .

تصمیم مربوط به تشکیل کنفرانس بدنبال پیشنهاد سودان اتخاذ شد . سودان پیشنهاد نمودکه اتحادیه در اختلاف شدید وجنك تبلیغاتی بین قاهره وبغداد میانجیگری نماید .گرچه مقامات لبنانی بشدت مشغول تهیه مقدمات تشکیل کنفرانس می‌باشند ولی‌مفید بودن کنفرانس درغیاب نماینده عراق جای شك وتردیداست .

دیروز وزیر خارجه لبنان بااعضاء کمیته روابط خارجی پارلمان آن کشور درمورد سیاست لبنان نسبت بمسئله مشغول مذاکره بود. عبدالله ابراهیم وزیرخارجه مراکش پریروز

بقیه درصفحه پانزدهم

ایزنهاور وملك‌حسین



ملك حسین پادشاه اردن درمسافرت اخیرخود بامریکا مدتی باایزنهاور مذاکره کرد.

سوسلف وزیرخارجه شوروی میشود

لندن –یونایتد پرس –روزنامه دیلی اکسپرس چاپ لندن در شماره اخیر خود مینویسد که ممکنست بزودی میخائیل سوسلف کمونیست شماره دو شوروی بجای اندرم گرومیکو بسمت وزارت خارجه شوروی منصوب شود .

دیلی اکسپرس مینویسد احتمال میرود که سوسلف در کنفرانس وزیران خارجه شرق و غرب بنمایندگی از طرف شوروی شرکت کند .

سوسلف دبیر کمیته مرکزی حزب کمونیست و رئیس سابق کمینفرم است و در امور مربوط بسیاست خارجی تبحر زیاد دارد .

برق از آتشفشان

مسکو –در جنوب شبه جزیره کامچاتکا و در منطقه کوهستانی پانوچتکا در خاور دور شوروی بانو چتکا در خاور دور شوروی ساختمان اولین کارخانه برق که با انرژی آتشفشانی استفاده مینماید آغاز شده است این کارخانه برق ارزان را در اختیار صنعت کامچاتکا قرار میدهد .

این کارخانه براساس بخار زیرزمین کار میکند که قشر های آن درنواحی فعالیت خروشان آتشفشانی قراردارد. دره بانوچتکا عملا دارای ذخائرچنین بخاری میباشد .

نیروهای شوروی مانوربزرگی میدهند

بهمین‌جهت ازمسافرت دیپلماتهای خارجی درشوروی جلوگیری میشود

واشنگتن –خبرگزاری فرانسه – در بین محافل امریکائی مطلع گفته میشود که دولت شوروی مصمم است از مسافرت دیپلمات های غربی به نقاط مختلف شوروی جلوگیری کند .

محافل مزبور تاکید نمودند این تصمیم بخاطر آنست که نیروهای شوروی خودرا آماده مانور بزرگی میکنند .

دولت شوروی در حال حاضر ورود بدو سوم از خاك خودرا برای دیپلماتهای غربی ممنوع ساخته است ودولت امریکا نیز چنین‌عملی رادر خاك خود نسبت به دیپلماتهای شوروی مرعی میدارد .

محافل امریکائی خاطرنشان نموده‌اند چنانچه دولت شوروی ممنوعیت‌را مرتفع سازد دولت امریکا نیزحاضر است رفت وآمد دیپلماتهای روسی را در تمام خاك امریکا آزادبگذارد.

درمغولستان هم گروه ضد حزبی . وجود داشته است

پاریس – خبرگزاری فرانسه – تصفیه مهمی که در حزب کمونیست مغولستان روی‌داد نشانه آن‌است که «گروه ضدحزبی» عیناً مشابه «گروه ضد حزبی» که درسال ۱۹۵۷ در شوروی منحل گردید در حزب کمونیست وجود داشته است .

البته این تصفیه رابابد از ماه نوامبر مورد بررسی قرار داد .در نوامبر گذشته (رواجی دامبا) رهبر حزب ازسمت خود معزول وبست دبیر دومی حزب به وی‌سپرده شد. ضمنا درهمان زمان دونفر از دبیران حزب ازسمت خود بدون هیچگونه توضیحی معزول شدند .

پس از استعفای رواجی دامبا (امشاجینی تزدنبال) که ۴۲سال از عمروی میگذرد به سمت ریاست حزب منصوب گشت . (امشاجینی تزدنبال) از طرفداران پروپا قرص شوروی است .

پس از این تغییر وتحول منابع رسمی چین ملی اطلاع دادند که شورش بزرگی درمغولستان شبیه شورشی که امروز در تبت علیه مقامات چین کمونیست جریان دارد روی داد .

بموازات این اخبار شایع گردید که بین پکن ومسکو برسر تسلط بر مغولستان ونفوذ بیشتردردستگاه حزبی و دولتی این کشور مبارزه سختی آغاز شد وپکن جانب گروه ضد حزبی مغولستان‌را گرفته‌است.

پس‌از آنکه مولوتف به سفارت کبرای مغولستان خارجی منصوب گردید این مبارزه حادتر گردید تااینکه باتصفیه دامنه‌داری که‌چند روز قبل بعمل آمد بنظر میرسد مسکو بریکن پیروز گردد .

جراحی قلب

مسکو– پزشکان شوروی برای نخستین بار قلب یکدختر ۱۶ ساله کمبتلا به بیماری قلبی مادرزاد بود جراحی نمودند و جان بیمار را ازخطر مرگ نجات دادند .

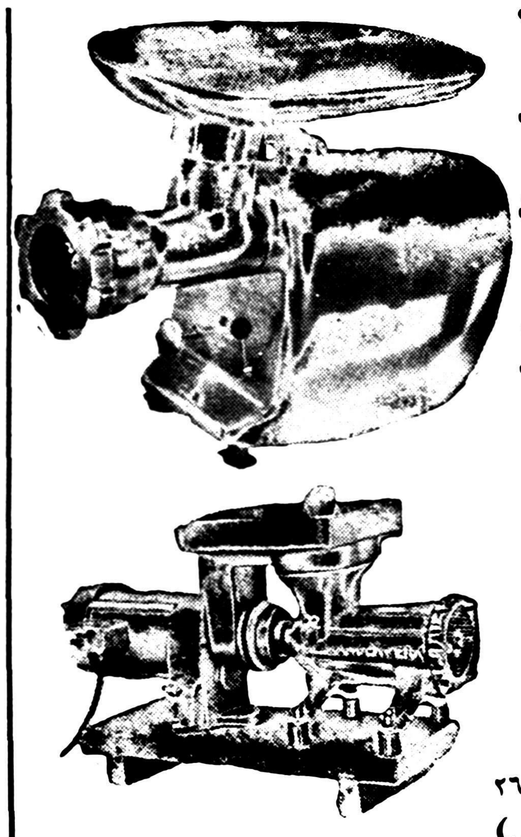
در حال حاضر صد هانفر از جراحان در شهر های مختلف کشورقلب را جراحی میکنند.

شیوه معالجه بیماری تنگی نفس بوسیله عمل جراحی و شیوه جراحی سایر امراض که در نتیجه نرسیدن خون کافی به عضلات قلب بوجود می آید کشف شده است .

انفجار نفتکش درهوا

کیلین – یك هواپیمای نفتکش نیروی هوائی آمریکا برفراز ناحیه کیلین واقع درایالت تگزاس هنگام پرواز منفجر شد وباصدای گوش خراش سقوط کرد. چهارنفر سرنشینان این هواپیما کشته شدند .

قابل توجه مهمانخانه‌ها وبیمارستانها



آخرین مدل چرخهای گوشت خورد کنی برقی ساخت بزرگترین کارخانجات آلمان که در هر ساعت ۱۸۰ کیلو گوشت خورد میکند وارد شد.

نشانی سبزه میدان شرکت تضامنی تیموریان تلفن ۲۶۷۸۹ (چرخچی)

آ–۴۳۲۹۴ ۱–۸

برنامه جامعه باربد

نمایشنامه کمدی نیرنك جدید باشتراك رخشانی– ژیلا– لواسانی– کوره‌چیان– رستمخانی

تابلو موزیکال رؤیای حافظ

بقلم آقای دکتر ناظر زاده کرمانی

باشتراك بانو ترانه وآقای شهیدی شروع ساعت ۷ونیم بعدازظهر

آ–۲۷۷ ۱–۵

بزودی در سینما رادیو سیتی



چای و محبت

باشتراك: دبورا کار– جان کار (جانشین جیمز دین فقید)

سینماسکوپ رنگی

داستان شورانگیز معلم فداکاری که خوشبختی خودرا برای نجات محصل جوانی از دست میدهد

فیلم مهیج ماجرای حقیقی جسی جیمز سینماسکوپ رنگی

فقط تاسه‌شب دیگر در سینما رادیو سیتی ادامه دارد

۱–۲ آ–۲۳۸

آماده باش

بقیه ازصفحه اول

ذخیره هنگامی صادر میشود که کنفرانس وزرای خارجه اتحادیه اعراب در لبنان آغاز بکار مینماید.

رادیو اورشلیم که تجهیز واحدهای ذخیره را منتشر نمود بعدا گفت این کار برای تعلیمات معمولی ارتش می باشد و حائز اهمیت خاصی نیست .

در ایام اخیر هیچگونه حادثه‌ای که این فرمان را ایجاب نماید در مرز بین اسرائیل و سوریه بوقوع نپیوسته است .

نتیجه حوادث عراق

حوادث عراق اختلاف بین اسرائیل واعراب را در درجه دوم اهمیت قرار دادماست سوریه جزء جمهوری‌متحده عربی بوده و ارتش آن تحت فرمان فرماندهی کل قوا در قاهره میباشد بین اسرائیل و جمهوری متحده عربی بر سر جلو گیری کشتیهای‌اسرائیلی از کانال سوئز اختلاف وجود دارد ولی این اختلاف درسازمان ملل متحد مطرح بوده و از طریق دیپلماسی مسالمت آمیز خارج نگردیده است .

رادیو اسرائیل به چند زبان خبر مربوط به تجهیز واحد های ذخیره را پخش نمود و گفت کلیه افراد ذخیره که احضار شده‌اند باید برطبق مشخصات خود را بواحد های معین معرفی نمایند .

خبرنگار یونایتد پرس از اورشلیم گزارش میدهد که فرامین صادره ظاهرا بمنظور آزمایش و نشان دادن سرعت عمل واحد های ذخیره آن کشور میباشد .

ولی پس از انتشار این فرامین از طرف‌ارتش‌اسرائیل‌فرمان‌مربوط باحضار واحد های زبده ارتش سوریه‌صادر گردیده و نشان داد که فرمان‌تجهیز ریشه دار میباشد .

فرمان ارتش اول

فرمان صادره از طرف فرماندهی ارتش اول که شامل نیروی مسلح جمهوری متحده عربی در سوریه می باشد چنین میگوید :

تمام افراد نظامی که در مرخصی میباشند بایستی بلافاصله پس از استماع این اعلامیه خود را بواحدهای مربوطه معرفی نمایند .

تمام افراد ذخیره‌مربوط به واحدهائی که شماره آن ۴۰ ـ ۰ ۳ـ۲۲ ـ۷۵۰و ۴۳۰ میباشد تا امروز ظهر (۲ آوریل ۱۹۵۹) باید خود را بمحلهای معینه معرفی نمایند .

هیچ توضیحی در اینمورد داده‌نشده است محافل سیاسی در لندن اظهار میدارند که این اقدام احتیاطی‌بدنبال اقدام اسرائیل مبنی بر فرا خواندن واحد های ذخیره بزیر پرچم می باشد .

در ناحیه مرزی سوریه و اسرائیل هنوز عکس‌العمل این اقدامات نمودار نگردیده است پس از حوادث کانال سوئز واحد های پلیس‌بین‌المللی در مرز دو کشور مستقر گردیده بود .

حمله‌رادیو دمشق باسرائیل

رادیو دمشق بعدا ضمن یك تفسیر حمله شدیدی به‌اسرائیل بمناسبت تجهیز قوای آن کشور نمود .

رادیوی مزبور سپس به‌حادثه‌جنگ کانال سوئز در۱۹۵۶ اشاره نمود که‌طی آن‌بریتانیا وفرانسه واسرائیل برمصر حمله‌کردند وگفت اشتهای امپریالیستها باردیگر زیادشده است رادیو دمشق گفت‌تجهیز‌قوادراسرائیل امر تصادفی نیست بخصوص وقتی درنظر گرفته شود که‌خاور میانه در حال حاضر به‌اوج بحران خود رسیده است .

رادیو دمشق اسرائیل‌رامتهم نمود که‌عامل امپریالیستها بوده وبدون دستوراربابان خود مبادرت به‌احضار واحدهای ذخیره نمینماید .

سکوت مقامات امریکائی

درواشنگتن مقامات امریکائی پس‌از شنیدن خبر مربوط به‌احضار کلیه واحدهای ذخیره ارتشی اسرائیل و بدنبال آن‌صدور فرمان ازطرف ارتش سوریه مبنی برلغو مرخصی‌افراد و احضار آنها به‌پادگانها اظهارداشت که‌چون اطلاعات لازم دراختیار ندارند نمیتوانند توضیحاتی بدهند .

مقامات سیاسی امریکا گرچه نسبت باوضاع وصدور قوانین احضارنیروها دراسرائیل وسوریه ابراز نگرانی می‌نمایندولی میگویند چون جز اخبار رادیوها‌اطلاع‌بیشتری ندارندنمیتوانند دراطراف اوضاع وحوادث آن سامان توضیحاتی بدهند .

کنفرانس پیمان بغداد در کراچی تشکیل میشود

دراین‌کنفرانس ایجاد شبکه ارتباطی میان‌ایران، ترکیه وپاکستان بررسی میگردد

باایجاد این شبکه نرخ تلگرافات مطبوعاتی‌درسه‌کشور ایران وترکیه وپاکستان تقلیل پیدا میکند

آنکارا ـ آسوشیتدپرس ـ دبیرخانه پیمان بغداد در آنکارا اعلام کرد که نمایندگان پنج کشور عضو پیمان بغداد درهفته آینده در کراچی تشکیل جلسه خواهند داد .دراین جلسه مطالعاتی پیرامون امورمربوط بهوا پیمائی که خیلی دقیق وطولانی خواهد بود انجام خواهد شد .بیك دبیر کل سازمان پیمان بغداد گفت که این مطالعات مقدمه احداث یك شبکه بزرك ارتباطات (تله ـ کمونیکاسیون) میان تهران و آنکارا وکراچی است که چند میلیون دلار هزینه آن خواهد گردید .این پروژه ابتدا درشورای پیمان بغداد بتصویب رسید وبعدا امریکا از آن پشتیبانی کرد وتعهد نمود که ۱۸٫۳۷۰٫۰۰۰ دلار برای اجرای آن بپردازد .

کنفرانس کراچی روز چهاردهم فروردین افتتاح خواهد شد و نمایندگان ایران وترکیه وپاکستان وانگلستان وامریکا در آن‌شرکت خواهند جست .این مطالعات‌شامل پنجهزار کیلومترفاصله میان‌آنکارا تا کراچی خواهد بود .

در مدت شش ماه گذشته هیئت های مخصوص با هواپیما های‌مجهز برادار بر فراز منطقه‌ای بطول یکصد وشصت هزار کیلو متر اکتشافاتی بعمل آورده ومقدمات اینکار را فراهم ساخته اند .

این شبکه درسال ۱۹۶۱ بپایان خواهد رسید واتمام آن سبب‌خواهد شد که ارتباطات میان کشورهای عضو پیمان بغداد در خاورمیانه‌بطرز بهتر وسریعتری انجام شود .

یکی از اثرات مهم ایجاد این شبکه بعقیده دبیر کل پیمان بغداد این خواهد بود نرخ تلگرافهای مطبوعاتی در کشور های ایران ـ ترکیه وپاکستان به یك‌پنی برای هر کلمه تقلیل یابد .

* * *

بطوریکه خبرنگار ما کسب‌اطلاع کرده از طرف دولت ایران نیز آقای مهندس سمیعی معاون‌وزارت پست وتلگراف در این کنفرانس شرکت خواهد نمود وقرار است فردا با هواپیما به کراچی عزیمت نماید .

تگرانی دیپلماتها

خبرگزاری فرانسه ازاورشلیم خبر داد که‌خبر تجهیز نیروهای اسرائیل که توسط‌رادیوی آن‌کشور پخش شد بین دیپلماتهای خارجی مقیم‌اسرائیل نگرانی و تعجب زیادی تولید نمود. پس‌از انتشار این‌خبر وزارت امور خارجه اسرائیل تلگرافات‌زیادی‌دریافت نمود که‌درآنها تقاضا شده توضیحات بیشتری درزمینه تجهیز نیروهای مزبورداده شود .

شدت اعلامیه

خبرگزاری فرانسه از اورشلیم‌اطلاع میدهد که پس از جنك سوئز تاکنون رادیو اسرائیل باین شدت ازافراد ذخیره دعوت نکرده بود که خود را به مراکز نظامی معرفی‌کنند .

یکی از وابسته های نظامی‌خارجی که در کنسرتی شرکت کرده بودپس از اطلاع از خبر فوق فورا سالن را ترك کرد تا اطلاعات بیشتری‌بدست آورد .

یکی از سخنگویان نظامی خاطرنشان ساخت این خبر دروغ آوریل نبوده است بلکه مانور نظامی است .

صدای شلیك

روزنامه های تل‌آویو خاطر نشان ساخته‌اند که شب گذشته در ناحیه غزه صدای شلیك تیر بگوش‌رسید .

روزنامه های پایتخت اسرائیل‌ادعا کرده‌اند که باحتمال قوی نیروهای سازمان ملل متحد بسوی اعرابی که قصد ورود مخفیانه به اسرائیل داشته‌اند تیر شلیك کردند .

کارشناسان شوروی‌ازسوریه بیرون‌رفتند

دمشق ـ خبرگزاری فرانسه ـ ۷۰ نفر از زمین شناسان شوروی که مدتی در سوریه مشغول تحقیق بودند پس از اتمام ماموریت خود به مسکو مراجعت کردند .

بموجب قرار داد همکاری فنی اقتصادی بین سوریه و شوروی قرار است بزودی عده‌ای از کارشناسان شوروی وارد سوریه شده و در حلب نقشه جغرافیائی سوریه را ترسیم کنند .

جمعیت جهان: دومیلیاردوهفتصد ونودوپنج میلیون نفر

نصف‌بیشتر جمعیت‌جهان‌در آسیامتمرکز شده

ازسال ۱۹۵۰ ببعد جمعیت دنیا ۱٫۶ درصد افزایش یافته است

سازمان ملل متحد ـ رویتر ـ جمعیت دنیا که ازسال ۱۹۵۰ تاکنون‌به‌نسبت ۱٫۶ درصد درسال اضافه شده است در اواسط سال ۱۹۵۷ به ۲۷۹۵ میلیون رسید. دراواسط سال۱۹۵۰ جمعیت کره زمین ۲۴۹۳ میلیون‌نفر بود.

۵۶ درصد از جمعیت جهان درآسیا میباشند ونسبت افزایش جمعیت در این قاره جهان معادل نسبت افزایش جمعیت درتمام کره زمین است .

اروپا کمترین نسبت افزایش‌جمعیت را داشت/ باین معنی که فقط هفت صدم در صد افزایش سالانه داشت ودر عین حال پر جمعیت ترین قاره جهان محسوب میشود .

جالب توجه آنستکه دربرخی ازنقاط جهان منجمله آلمان شرقی ازجمعیت کاسته شد درآلمان شرقی نه درصد از جمعیت کم شده دربرلن شرقی ۱٫۳ درصد ودر ایرلند ۵ در صد هرسال ازجمعیت نقصان یافت .

از لحاظ جلوگیری از مرك و میر کودکان بریتانیا و پرورکورد تازه‌ای داشتند بدین معنی که در بریتانیا تعداد موالید زنده به۲۳٫۹ در صد رسید .

گزارش آماری سازمان ملل متحد حاکی است که تعداد مرك و میر اطفال (تعداد مرك ومیر کودکان‌کمتر از یکسال از هزار طفل تازه‌مولود) در سرتاسر دنیا تقلیل یافته است.

حوادث جهان

طوفان ماداگاسکار چهار هزار قربانی داد

برج ایفل وارد هفتادمین سال خودشد برای رنك‌کردن این برج ۳۵ تن رنك‌لازم است ـ تاکنون ۴۰ نفر خودرا ازبالای برج بپائین انداخته وانتحارکرده‌اند

پاریس ـ خبر گزاری فرانسه ـ برج ایفل وارد هفتادمین سال خود شد. بدین مناسبت تمام‌جرایدپاریس از برج ایفل که‌در طول زمان بر گروه تحسین کنندگان آن اضافه شده یاد کردند . برج ایفل که امروز رنك پیری بر آن نشسته شده بدون شك از بزرگترین شاهکار های مهندسی بشمار می رود .

برج ایفل در ۳۱ مارس ۱۸۸۹ توسط وزیر بازرگانی و صنایع فرانسه افتتاح گردید . درآن زمان گوستاو ایفل مهندس سازنده برج ۵۷ سال داشت .

گوستاو ایفل موفق بدریافت نشان لژیون دونور گردید و اینك مجسمه وی در زیر برج ایفل روزانه مورد دیدار صد ها نفر مردم کشور های مختلف قرار می گیرد .

درزمانی که گوستاو ایفل شاهکار خودرا تمام کرد هنوز آسانسوروجود نداشت و مقامات دولتی به زحمت خودرا به نقطه انتهائی برج‌رسانیدند وهمه به نفس نفس افتاده بودند .

آسانسور ها

اما امروز دو آسانسور در برج ایفل کار گذاشته شده و ضمنا در طبقات آن رستورانی جهت استراحت مردم قرار دارد .

ساختمان برج صد سال طول کشید و هشت میلیون فرانك طلا خرج آن‌شد وزن برج ایفل ۷٫۱۰۰ تن است واز ۱۸ هزار قطعه مختلف ساخته شده. آهنی که برای‌ساختمان برج بکار رفت چون از بهترین نوع آهن نبود حدس زده می شود بزودی پوسیده شود ولی در طول زمان این آهن از بهترین فولاد های موجود شهر از آب در آمد .

موقتی بود

برج ایفل موقتا ساخته شده‌بود وهرگز گوستاو ایفل نمی داست این برج پس از وی باقی مانده و تااین درجه مورد استقبال مردم جهان قرار می‌گیرد . هر هفت سال یك بار برج ایفل رارنك می زنند وبرای هر بار۳۵ تن رنك مصرف می گردد

امروز از برج ایفل برای برنامه های رادیو تلویزیون فرانسه استفاده می شود .

۴۰ قربانی

از زمان افتتاح برج ایفل تاکنون ۴۰ نفر از آن بقصد خود کشی استفاده کرده واز نوك آن خودرابه زمین پرتاب کرده اند. برج ایفل ضمنا درظرف ۷۰ سال ٤ متربلندتر شده اینك طول دقیق برج ایفل ۳۱۷ متر و ۹۳ سانتی متر است .

چهار هزار نفر قربانی طوفان

تاناناریو ـ خبر گزاری فرانسه براثر طوفان و گرد باد شدیدی که جزیره ماداگاسکار رادر بر گرفت چهار هزار نفر کشته شدند .

گرد باد بقدری شدید بود که در عرض مد ت کمی ٤۰۰ هزار کیلو متر مربع رادر بر گرفت ودر یك چشم برهم زدن تمام تیر های تلگراف ـ تلفن و برق رااز جا کنده خانه هارا ویران درختان راازریشه بیرون آورد .

کسانی که در خارج از منازل‌خود بودند چنان غیر مترقبه دستخوش گردباد شدند که حتی نتوانستند خودرا به پناهگاهی برسانند وقدرت گرد باد باندازه‌ای بود که آنها را بلند کرده ودر فاصله چند کیلو متری بر زمین می کوفت .

دولت فرانسه پس‌از اطلاع از خساراتی که‌به‌مردم‌جزیره‌ماداگاسکار وارد آمده صنعتجات کمکی به آن جزیره اعزام داشته است .

کشاورزان عزیز

برای خرید کمباین خودرو ویدك کش هرچه زودتر مراجعه فرمائید چون تعدادکمی باقی مانده است کمباین کهنه باکمباین نو معاوضه میکنیم.

تراکتور کهنه باتراکتورنو معاوضه‌میکنیم

نمایشگاه بزرك اتومبیل وتراکتور

خیابان تهران‌نو ایستگاه‌فرودگاه تلفن۳۷۰۰٤ ـ ۳۰۳۸۸۷

آ ـ ۳۸۰ (۱) کلید

قابل‌توجه آقایان مهندسین مشاور ـ مقاطعه‌کاران ـ صاحبان‌ساختمانها

چون اخیرا مراجعات زیادی بکارخانجات آرمسترانك امریکا وانگلستان برای خرید کاشیهای عایق‌صدا اکوستیك قابل خصوصا نوع تراورتون آن شده‌است بدین لحاظ باستحضار میرساندکه این شرکت نماینده انحصاری کارخانجات نامبرده درایران بوده ومهندسین و مسئولین این شرکت همه اوقات برای دادن اطلاعات ونظریه دراختیار شما میباشند.

DISTRIBUTORS Armstrong TS

شرکت سهامی تزئینات‌ساختمان‌ـ‌خیابان رازی‌ـ کوچه تیمساری تلفن ٤۳٤۳۸ ـ نمایشگاه چهارراه شاه

آ ـ ۳۱٤

از امشب

برنامه افتتاحیه

سینما مدرن و مجلل آریا

خیابان اسلامبول

مجهز بادستگاه (تهویه وشوفاژ) توسط شرکت ایرنج

عشق و...وراجی



کمدی. انتقادی دوبله بفارسی در ایتالیا



ویتوریو دسیکا (هنرمند نابغه عالم سینما)

آلکساندر اپانارو (ستاره هنرمند فیلم اولین بوسه)

شروع سانس ۳۰ر۱۰صبح ـ ۳۰ر۲ ـ ۳۰ر٤ ـ ۳۰ر٦ و ۳۰ر۸ بعداز ظهر

از امشب

انتقاد

از : ناصر نجمی

بیماری تقلید !

یکی‌از گرفتاریهای امروز ماکه در حاشیه سایر آفات اجتماعی چنین می نماید که در زندگی روزمره ما اثر چندانی ندارد ،موضوع توسل‌به‌الفاظ واسامی بیگانه است که بدبختانه‌دائره آن هرروز وسیع ترشده‌زبان وفرهنگ ملی مارا بشدت مورد تهدید قرار داده است .

من نمیدانم اصولا اینهمه اسامی زیبا وشیرین والفاظ خوب و لطیف وجامع خودمانی که دارا هستیم .چه نقص‌و عیبی دارد که باید مثل خیلی چیز های دیگر آنهاراهم ازخارج‌وارد کنیم وبدست خود فضای زبان سلیس و شیرین فارسی را باپاشیدن این‌اسامی آلوده ومسموم سازیم .

وقتی‌انسان از یکی‌دو خیابان نسبتا پرفت‌وآمد تهران میگذرد و نگاهی به تابلوهای رنگارنگ و ویترین های مغازه میکند از اینهمه اسامی بیگانه یك باره گیج ومبهوت شده سرش‌تیر میکشد .تقریبا باید گفت که کمتر مغازه وفروشگاهی است که‌یك‌اسم ایرانی داشته باشد ،بلکه آنچه بجلو چشم می‌آید یااسامی ستارگان‌هولیود ویانقاط وموسسات‌ومغازه‌ها وسالنهای مد و غیر مد خارجی است که‌ابدا ارتباطی باکارآن محل‌ندارد ومتاسفانه آنچه هم که بنظر نمیرسد اسامی ایرانی خودمان‌است که‌بااینکه فرهنك وتاریخ گذشته ماسرشار از بهترین ورساترین وزیباترین آنهاست‌معذالك روی تقلید کورکورانه آنهارا بدور انداخته‌اند و آنچه‌هم که‌ازدستبرد و تاراج این بیماری و تقلید به‌آنچه‌که مربوط بغیر می‌باشد مصون مانده به سرعت سرسام انگیزی تغییر قیافه داده اسم وتفصیلات آن‌عوض میشود!.

ووقتی تعجب انسان زیادتر میشودکه ملاحظه میکند نام بعضی از مراجعین وخریداران این مغازه ها ومحل هاهم دست کمی از اسم آنها نداشته وبازهم بسائقه مدو تقلید خیلی ازخانواده‌های ایرانی نام فرزندان خودرا از خارج‌می گیرند !

خوب بخاطر دارم که‌مدتی پیش‌دولت تصمیم گرفت جلوی این کاررابگیرد وطی متحدالمآلی بهمه مغازه‌داران و صاحبان موسسات و غیره‌اخطار کرد که‌از انتخاب نامهای خارجی و حتی نوشتن حروف لاتین برروی تابلوهای خود جدا خودداری نمایند وبدنبال‌آن هم مامورین غلاظ وشداد برزنها ضرب‌الاجل هائی برای مغازه ها قائل شدند تا در تغییر اسامی مغازه‌ها و تابلو های خود اقدام کنند ، آنوقت همین مغازه‌دارهاآمدندو زرنگی‌عجیبی بخرج دادند باین معنی که همان‌اسامی را گذاشتند که‌برروی تابلوهای خود باقی باشند ولی‌در مقابل آنها باخط خیلی ریز نوشتند (سابق) ووقتی‌هم که ماجرا از گرمی وحرارت اولیه خود افتاد دوباره این سابقها ولاحقها هم برداشته شد وامور بجاده عادی و همیشگی خود برگشت !

اما چند کلمه از تغییر حروف لاتین که‌گاه وبیگاه بچشم می‌خورد بشنوید، سرنوشت این حروف خارجی همانند تابلوها واسامی خارجی آنها ،یعنی ابتدا بود،مدتی‌روی‌آن‌کاغذ سفیدی‌که حاجب ماوراء نبود کشیدند و بعدهم که‌آبهااز آسیابها افتاد نه تنها همان عبارات مجددا بکار رفت بلکه اکنون ازاین مرحله هم بافراتر گذاشته حالا غالب محصول و مصنوعی که از کارخانجات وطن‌ما ببازار می‌آید اسم آن کارخانه ومدیر و سازنده آنرا با حروف لاتین رویش مینویسند و کسی هم نیست که به‌آنها بگوید که آخر محصول داخلی خودمان را چرا با چاشنی الفاظ وکلمات دیگران‌بخورد مردم میدهید وچرا از زبان فارسی می گریزید ؟وهمچنین است مقدرات‌آهنك ها و تصانیف ایرانی ما که اکثرآنها باهمه حلاوت و گرمی و شیرینی‌که دارند تم اصلی آنرا از آهنگها و نواهای غربی ،عربی ،هندی و غیره گرفته‌اند !؟

همانطورکه در مقدمه عرض شدشاید ابتدا این موضوعها چندان مهم بنظر نرسد ولی وقتی اینهمه اسامی والفاظ وعبارات و آهنگهای خارجی که مسلما در فرهنك وقومیت وادبیات ملی ما اثر مستقیمی میگذارد وارد زبانو ادبیات و اصولا جنبه های معنوی زندگی شدآنچنان‌وضع‌مغشوش ودرهم وآشفته‌ئی پدید می‌آورد که تمیزبین آنهائی که براثر بیماری تقلید و بی‌علاقگی بفرهنك ملی وارد شده‌اند وآنچه مربوط بخود ما واصیل میباشد مشکل بنظر میرسد وچه‌خوب است تا دیر نشده ازروی کمال‌علاقه ودلسوزی جلوی این‌کار زیان‌بخش رابگیرند .

نوشته‌گان

شکایت معلمین مازندران

نامه‌ای بامضای عده زیادی از معلمین مازندران دائر بکمی‌حقوق معلمین رسیده است که‌درزیرچاپ میشود واز اولیای وزارت فرهنك‌و دولت تقاضا داریم که‌باین شکایت توجه نمایند .

جناب آقای نخست‌وزیراکنون که دولت جنابعالی باجدیت کامل‌مشغول ترمیم حقوق وتثبیت وضع کارمندان است متاسفانه فرهنگیان کشور بکلی فراموش شده‌اند و حداقل حقوقی را که باآن یکنفر بتواند زندگی نماید بیك‌معلم که دارای شریفترین وپرزحمت‌ترین مشاغل است نمیدهند . ونیز آنجناب‌بارها بااختلاف و تبعیض که بین‌حقوق کارمندان وجوددارد بسختی‌مخالفت ورزیده فرموده‌اید که‌دونفرلیسانسیه یادیپلمه‌یادونفر کارمند که‌یکی‌درداد گستری ودیگری درفرهنك یایکی درسازمان برنامه دیگری درموسسه دیگر مشغول بکار است‌بایدحقوق مساوی بگیرند یا اینکه آنجناب مطلع هستید که‌فرهنگیان کشور وظیفه مشکلی را انجام میدهند متاسفانه کمترین حقوق رادریافت میدارند .۲۷۶۰ ریال یا لیسانسیه ایکه پس از ۱۵ سال تحصیل ۳۰۰۰ ریال حقوق دریافت میدارد مسلما زندگی نابسامانی دارد آیا میتواند این‌وظیفه خطیری‌راکه‌بعهده او محول‌است بخوبی انجام دهد. حقاخیرزیرا پراکنده روزی‌پراکنده دل. است. معلمیکه‌تامین معاش و بهداشت نداشته یاشد حتمانخواهد توانست بوجه احسن وظیفه‌اش را انجام دهد لذامامعلمین‌فرهنك‌استان دوم ازدولت آنجناب‌ومجلسین‌محترم میخواهیم که‌بوضع رقت‌بارمعلمین کشور توجه ودستور اقدام عاجل و فوری صادر فرمایند .

ضمنا مامعلمین فرهنك‌شهرستان ساری نظرات معلمین پایتخت‌رامورد بهبود وضع زندگی وتغییر اشل حقوق وسایر قطع‌نامه‌هائی را که تسلیم جنابعالی و مجلسین محترم گردیده است تائید نموده وتقاضا واستدعای بذل توجه‌وعنایت داریم.

ونیز ازجراید پایتخت هم‌استدعا مینمائیم ازفرهنگیان کشور که مشعلداران علم وفرهنك‌وبنیادگزاران ازحقوق آنان‌بطورموثر وجدی‌دفاع آینده مملکت می‌باشند پشتیبانی‌و نمایند .

گوشت نیست ...

بانو مهری ـ ف ،ضمن نامه‌مفصلی از گرانی وکمیابی گوشت شکایت کرده‌اند .

بانوی مزبور می‌نویسد .«گوشت در قصابی محل ما یك روز عصر می‌آید ویك روز صبح وچند روز هم اصلا پیدا نمی‌شود ،وقتی هم که مختصر گوشتی در قصابی بچشم میخورد اگر قصاب حاضر بفروش آن بطور آزاد وبدون تبعیض‌بشود بهر قیمتی که خواسته باشدمی ـ فروشد .

حومه یا شهر ؟

جمعیتی بنام سکنه «صید وخندان وبیسیم» باداره روزنامه مراجعه کرده واظهار میداشتند که از یك ماه قبل در این محل سرقت هائی رخ داده‌است که‌بعضی از آنها بین ساعت پنج الی نه بعد از ظهر اتفاق افتاده است .

اشخاص مزبور میگویند :

در قلهك کلانتری وجود دارد و چند قدم پائین تر هم کلانتری در جنب «قصر» دایر است ولی‌عباس‌ـ آبادوبیسیم وسیدوخندان رابعنوان حومه حساب کرده ویك پاسگاه ژاندارمری دایر کرده اند که‌بطور قطع نمی‌تواند مانند یك کلانتری حفظ امنیت کند .

اهالی این محلات درخواست میکنند که توجهی باین محل شده وگشت شبانه پاسبان برای حفظ وتامین امنیت محل برقرار کنند .

ترقه و آتش بازی

آقای مجید عطائی از بنگاه مطبوعاتی عطائی نوشته اند .

کرارا مشاهده می‌شودکه‌اشخاص سودجو مقداری ترقه و نارنجك های دستی (اسباب آتش بازی) تهیه کردەوبه اطفال میفروشند ، اطفال وحتی بعضی وقت هااشخاص دیگرد هم با استعمال این وسایل آتش بازی موجبات ناراحتی عابرین را فراهم می‌کنند .

چنانکه چند روز پیش درخیابان ناصرخسرو خانم بارداری که درزیر پایش ترقه برزمین زده بودند دچار وحشت شده وحالش بهم خورد .

آقای عطائی پیشنهاد می‌کنند که ماموزین انتظامی از این کارناپسند جلوگیری کنند .

تقدیر از پزشك

نامه ای بامضای عده ای از مردم بناب مراغه بروزنامه‌رسیده که‌طی آن از آقای دکتر محمد خانلو رئیس بهداری بناب قدردانی کرد واز مقامات مربوطه خواسته اندکه موجبات دلگرمی وتقدیر ازپزشك مزبور را فراهم کنند .

حمل خربزه باهواپیما

چندروز قبل مقداری خربزه با هواپیما ازکشور کوبا به فلوریدا حمل گردید .جریان قضیه ازاین قرار بود که انجمن تولید وتوزیع خربزه‌فلوریدا تصمیم‌داشت‌جشن‌سالیانه خودرا برپا سازد وچون درفلوریدا خربزه پیدا نمیشد وبرگزاری جشن بدون خربزه دوراز شئون انجمن بنظرمیرسید!! لذا عده‌ای مامورشدند باهواپیما به‌کشور کوبا رفته خربزه مورد احتیاج راازآن کشور خریداری وحمل نمایند وبااینطریق جشن‌برگزار شد .

سرباز جوان

درشهر لیج فیلدانگلستان اداره نظام‌وظیفه نامه‌ای بعنوان خانم ماری تورنیلوفرستاده بوی اطلاع داد نامش درفهرست سربازان ذخیره‌ثبت شده وباید خودرابرای‌انجام خدمت‌سربازی آماده‌نماید .بدنیست بدانید خانم ماری تورنیلو ۷۴ سال دارد .

هواپیمای هندی

هفته گذشته اولین‌هواپیمائی که طراحی وساختمان کلیه قطعات آن درهندوستان انجام گرفته است‌پرواز آزمایشی خودرا انجام داد .

رای مخالف دوگل

در موقع انتخاب دوگل بریاست جمهوری فرانسه نمن رسیدگی‌آرائی که در دهکده شخصی وی گرفته‌شده بود معلوم گردید یك رای مخالف باو داده شده است .اعضای انجمن و وزیران فرانسه ابتدا تصور کردندباین رای مخالف را خود ژنرال داده است وبالاخره جریان را از خود او سئوال کردند .دوگل از این موضوع اظهار بی‌اطلاعی نمودولی‌رسیدگی های‌بعدی قضیه‌را روشن کرد .رای مخالف را آشپز دوگل داده است زیرا میل نداشته است دوگل دهکده را ترك کرده وبپاریس برود .

ازاینجا وآنجا

مسابقه اتومبیل سواری

بیست وهشتمین مسابقه اتومبیل سواری «مونت‌کارلو» برای تعیین قهرمان اتومبیل سواری انجام گرفت.

در این مسابقه تعداد زیادی از اتومبیلهای ساخت اروپا نیز شرکت کردند .

تیم آلماندر مسابقه‌لاله‌بااتومبیلهای «دی.کا» شرکت کرد و رتبه هفتم را که بسیار رتبه قابل توجهی‌بود بدست آورد .

در مسابقات «مونت‌کارلو» تیم‌آلمان با همان اتومبیلها رتبه دوم را کسب کرد .

ولی اتومبیلهائی که حجم سیلندر آنها از یکهزار سانتیمتر مکعب‌تجاوز نمیکرد ،رتبه اول را بدست‌آوردند .

بلای قبل‌از مرگ

یکی از نویسندگان وادبای معروف آمریکائی مشغول ایراد سخنرانی در یکی از دانشگاه ها بود .

در خلال سخنرانی خود چندین‌مرتبه کلمه «زندگی» را تکرار کرد .

یکی از دانشجویان از نویسنده مزبور پرسید :

ـ معنی «زندگی» چیست؟

آن نویسنده بیدرنگ پاسخداد :

ـ «زندگی» بلائی است که قبل از «مرگ» گریبانگیر انسان میشود .

جشن پایان سال

چند روز قبل جشن پایان سال تحصیلی گذشته ،از طرف مدیران مدارس شهر نیویورك برگذارشد .

دراین جشن مراسمی هم بالتخار بیستو یکنفر از دانش آموزان‌پسر و دختر مدارس ابتدائی که دارای هوش وذکاوت سرشاری بودند انجام گرفت وجوائزی به‌آنها داده شد .

جویدن ناخن

همانطور که همیشه مشاهده میکنیم عده‌ای عادت دارند در موقعیکه‌عصبانی وناراحت هستند ناخنهای خود را بجوند .

تا امروز عقیده براین بود که جویدن ناخن ضرر های فاحشی‌دارد ولی اخیرا یك دندانپزشك معروف در شهر «لینویز» آمریکا اظهارداشت که در صورت وقوع حادثه‌ای برای شخص جویدن ناخن خیلی بهتر ازاین است که شخص معذب واعصاب اوناراحت گردد .

دکتر «مورای‌مازلر» استاد حمایت اعصاب دانشگاه «الینویز» پیرامون این مسئله اضافه میکند که انسان در موقع ناراحتی اعصاب بایدمشغول کاری گردد تا توجهش از اعصاب ومغز خود منحرف گردد .

بدین ترتیب رفتن بمنزل وبا حال عصبانیت وجویدن ناخن هیچگونه ضرری ندارد .

فراموشی

عده زیادی از اعالی دهکده‌های از دهکده های اطراف رهداکه همه پیرو مذهب پروتستانت هستند باتهام توهین به یکنفر کاتولیکی بنام «خوری» که به آن قریه رفته بود در دادگاه رم محاکمه شدند .

متهمین در دادگاه اظهار داشتند که آنها بیاد ندارند چنین توهین و فحشی بیکنفر کاتولیکی داده باشند . خوری هم خنده‌ای کرد وگفت من هم در برابر خدای خود این‌موضوع را فراموش کردەام .

دادگاه نیز استناد بفراموشی هردو طرف کرد ورای به تبرئه متهمین داد .

اشتباه مامورین آتش‌نشانی

چندروزقبل‌خانم‌آلتن کنار‌بخاری‌نشسته وباخیال‌راحت‌مشغول تماشای‌تلویزیون بود ناگهان از سوراخ بخاری آب و دوده بشدت سرازیر شده فضای اطاق را پرکرد .خانم آلتن وحشت زده از اطاق خارج گردیده .درصدد کشف علت برآمد و بالاخره معلوم شد مامورین آتش نشانی که بوسیله خانه مجاور احضار شده بودند دودکش بخاری را اشتباه گرفته ولوله آب را متوجه بخاری خانم آلتن نموده‌اند .

اینك اداره‌آتش نشانی‌مشغول مطالعه است که خسارت خانم آلتن رابپردازد

گارت مناظر ایران.
وآثار تاریخی ۳۶۰ رقم موجود است.
فتوبرسپولیس ـ لالەزارنوچهارراه کنت. آ ـ ۳۰۷۸۳ ـ ۴ ـ ۱۰

هتل میترا
بایك رستوران مدرن‌که دارای بهترین غذاهای مطبوع ایرانی و فرنگی می‌باشد (تحت نظرمتخصصین خارجی) بدون موزیك و با ارزانترین قیمت افتتاح شد.
نشانی :خیابان تخت‌جمشید چهارراه بهار تلفن ۳۳۸۸۹
آ ۳۲۸

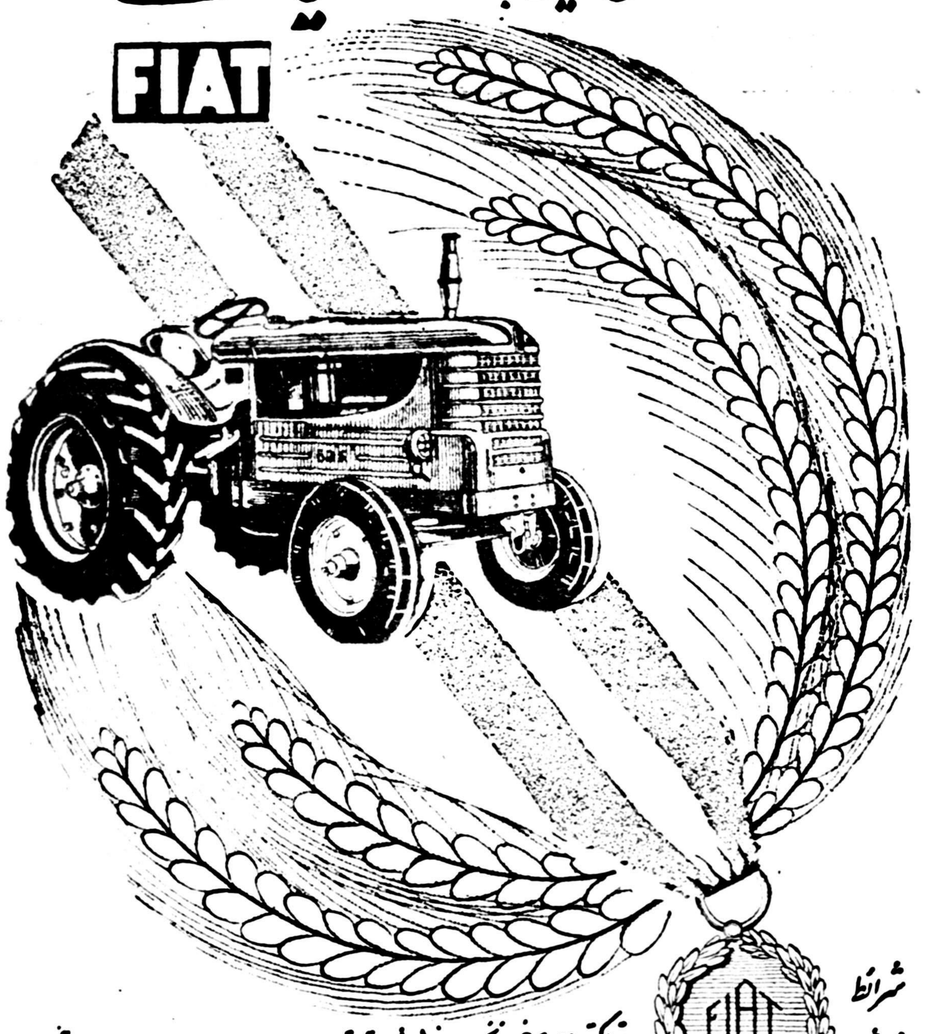
بزودی فروشگاه سهیل درخیابان گرگان
چهارراه عظیم‌پور افتتاح میشود
آ ۳۷۶

بدینوسیله ازجناب آقای دکتراحمد مافی پزشك عالیقدروباوجدانی که‌بایك‌عمل‌فوری خانم‌اینجانب راازمرگ نجات‌داد تشکر نموده‌سعادت وموفقیت ایشان رادرخدمت بمخلق ازخداوند بزرك مسئلت دارم .
ابوالفتح نوری
آ ـ ۲۲۳

تجارتخانه قزل ایاغ
خیابان سعدی شمالی تلفن ۳۲۲۰۰
ورود عالی‌ترین بدرهای سبزیجات گل و پیاز ـ بذر چمن ـ کود شیمیائی سموم دفع آفات رابه علاقمندان مژده میدهد.
آ ـ ۳۱۶

یخچال نوزر


فروشگاه یخچالهای نوزر ۷۵ متری سینما شروین تلفن ۳۱۸۲۲
ازکسانیکه قبلا خریداری نموده‌اند تقاضا میشود برای دریافت یخچال خود مراجعه نمایند
آ ـ ۳۱۸

کشاورزی نوین باتراکتور فیات


شرائط فروش
تراکتورهای چرخی ودنجیری فیات بقدتهای ۷۰ ـ ۶۰ ـ ۴۵ ـ ۲۷ ـ ۱۸ مجهز به قفلی دفرنسیال برای جلوگیری ازلغزیدن و پاور تیك آف ، برای بکاراندا ختن موتور برق آسیاب ،کمباین وغیره : بهترین وسیله برای توسعه زمینهای کشاورزی شما میباشد
باقساط چهارساله
ساختمان فیات ، خیابان سعدی ، تلفن ۳۳۶۰۴ ـ ۳۸۶۲۷ ـ ۳۸۶۳۸
نماینده گنبد کاوس ـ آقای پرویز زندیان
آ ـ ۳۴۲

ساعت فلکا
بهترین ساعت سویس
آ ـ ۳۴۶

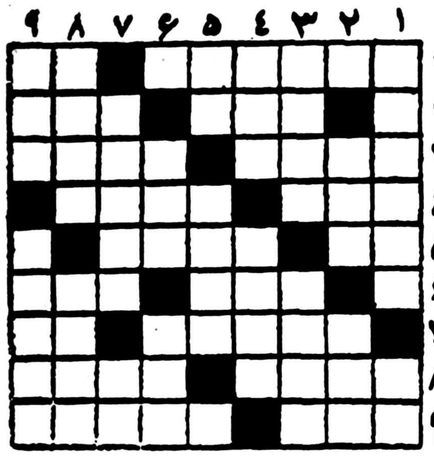
وارتا
برای هرنوع اتومبیل
مخصوص آب و هوای ایران


دروازه دولت ساختمان فیات تلفن ۳۸۶۳۸ ـ ۳۸۶۲۷ ـ ۳۳۶۰۴
آ ـ ۳۳۰



مبتدیق گسانیکه نمایشگاههای اروپا را دیده‌اند.
صندلی و میزهای ما از نظر جنس با آنها رقابت میکند
شرکت زندگی نو
شماره ۱۵ نیشابور
تا ۲۵ فروردین درقیمت صندلیها تخفیف کلی داده خواهد شد
آ ـ ۳۳۸

جدول کلمات متقاطع شماره ۱۱۸۲



افقی: ۱ـ گلزار همیشه بهار ـ ازاسباب دوخت ودوز ۲ـ گازی که میگویند نشاط می‌آورد ـ بدست آوردن ۳ـ بازیش محبوب‌ترین بازیهای بازار است ـ سابقا اسم یکی ازولایات ایران بود ٤ـ فلزی است ـ باتیبوبکبك عشق میباخت ٥ ـ تکیه ـ باید برایش قیم گرفت ٦ـ متحیر و مبهوت ـ معمولا در طلبکاری ودعوای طلبکاری میگیرند ۷ـ از مرغوب‌ترین انواع چرم ـ طایفه‌ای در ایران ۸ـ خوابگاه ـ معروف است‌که از آسمان نزول میکند ۹ـ شاعر گفته که تا بتدریج میرود غم نباید خورد ـ الاغ بی‌تمیز.

عمودی: ۱ـ نوع سامری آن ازهمه معروفتر وگرانبهاتر بود ـ پنج ۲ـ دریافتن ـ از پرندگان ۳ـ پارچه زنانه ـ در مرك عزیزان بیشتر میگیرند ٤ـ ازکتابهای آندره ژید ـ چه خوش‌که ساقی سیمین ساقی به پیماید ٥ـ علامت‌جمع ـ واقعاکه مال دانائی‌آن بهچه‌کار لاابالی‌می‌آید ٦ـ خاك ـ اگر روسفید باشد بویش دل‌انگیزتر است ۷ـ کلاه بر سر دارد ـ برای بحرکت درآوردن بعضی باید زد ۸ـ پارچه بافـ ترکه و باریك ۹ـ ناپاکی ـ عزیز بی‌جهت ایران.

حل جدول شمارهٔ ۱۱۸۱

افقی:۱ـ جفنك ـ کیسه۲ـ اردو ـ فارس۳ـ مادبش ـ ات٤ـ عشق ـ جبه ٥ـلبخند٦ـ سیمی ـ فلوس ۷ـجك ـ خفی ـ صدف ـ اتر ـ شلی۹ـ فاخر ـ شاهد .

عمودی: ۱ـجامع ـ سجاف۲ـ فراش ـ یکتا۳ـ ند ـ قلم ـ رخ٤ـ گود ـ بیخ٥ـ باغ ـ فك٦ـ کفش ـ نفی۷ـ یا ـ جدل ـ شا ـ سراب ـ وصله ۹ـ هسته ـ سدید.

قاهره نمیخواهد خروشچف را بیش از حد بر نجاند

بعقیده مطبوعات مصر انتظار میرود یك کودتای جدید طرفدار انگلستان در عراق روی دهد

قاهره ـ نطق‌های سخت عبدالناصر و خروشچف راجع به یکدیگر، در هفته گذشته ظهور یك مبارزه جدید در خاورمیانه را بین کمونیسم و ناسیونالیسم عربی برسر جلب دنیای عربی ثابت کرده است . این نطق ها فقط نشانه عدم موافقت علنی بین دو مرد نیست ، بلکه پرسر و صدا ترین نشانه‌ها است ومفسرین مصری و عربی را قادر ساخته که بپهنای آزادی که در باره امپریالیسم غربی مینوشتند در باره امپریالیسم مسکوی بنویسند .

باوجود این آنها که به دقایق سیاست عربی آگاهند بخوبی می توانند در یابند که این مفسرین میل ندارند باهمان لحن که سابقا در مورد دول غربی بکار میرفت اتحاد شوروی رابکوبند. پرزیدنت عبدالناصر بشدت در باره آنچه مداخله شوروی در امور داخلی اعراب مینامید سخن گفت ،ولی بزبانی نکردو با همه مقالاتی که درباره خائنین و ملعبه های کمونیسم نوشته میشود ،هنوز از خدمات کارشناسان روسی با عبارات فصیح یاد میکنند و شوروی رایك دولت دوست و صلح طلب میشمارند .

جز این انتظار داشتن غیر عاقلانه است. در چند ساله گذشته روسیه درواقع دوست پرزیدنت عبدالناصر بوده است ،ودر اقتصاد مصر نفوذی قابل ملاحظه داردو مسلما رنجانیدن روسها بدون جلب پشتیبانی از جاهای دیگر سیاست غلطی خواهد بود .

اتهام عراق

قابل توجه است که مناقشه بین شوروی و جمهوری عربی باین درجه از سرعت و عمق پیش‌رفته است . ولی تردید نیست که رنجش از فعالیت های روسها هنوز بپای احساسات تلخی که در مورد غرب وجود دارد نمی‌رسد. قسمتی از این احساسات ، خصوصا نسبت به انگلستان ـ که مسئول عمده بدبختی های خاورمیانه بشمار میرود ـ در نطق روز جمعه گذشته عبدالناصر آشکار بود ..

پرزیدنت‌در پاسخ اتهامات خروشچف به شخص او به نکته‌ای اشاره کرد که تا قبل از شورش موصل در محافل مصری رواج کامل داشت ، یعنی اتحاد غیر مقدسی که انگلستان با کمونیستهای عراق در راه شکست ناسیونالیسم عرب دارد. مصریها میگویند هدف انگلستان آنست که پس از در هم شکستن ناسیونالیسم عربی برای کنترل دنیای عرب با کمونیستها وارد مبارزه خواهند شد .

او ادامه عضویت عراق را درپیمان بغداد دلیلی برادعای خود شمرد (اگرچه این اسلحه اکنون ازدستش گرفته شده است ـ وگفت ماهها است در مطبوعات عراقی حمله‌ای برضد انگلستان بعمل نمی‌آید ، واین اشاره موجب تعجب کسانی است که مطبوعات‌عراقی را میخوانند. ولی اشاره او فورا مورد استناد مطبوعات قاهره واقع شد که از هیچ دلیلی صرفنظر نمی‌کنند .

انتشارات خصمانه

بعضی خبرنگاران مصری از زنو ولندن گزارش داده‌اند که محافل اطلاعاتی انگلیس انتظار کودتای جدیدی را بنفع انگلستان در عراق دارند و لندن پراز گزارشهائی است مبنی براینکه بین عراق واسرائیل پیمان‌صلحی بامضا خواهد رسید که راه را برای تسلط عراق بر دنیای عرب باز خواهد کرد .

در پشت سر این گوشش برای مربوط ساختن امپریالیستهای قدیم و جدید یك سوءظن واقعی نسبت به مقاصد انگلستان قرار گرفته که متعلق به دهها سال پیش است .

مصریها معتقداند سیاستهائی که به بحران سوئز منتهی شد تغییراساسی نکرده است . بعضی از محافل بیطرف تر مصری هم هستند که احساس میکنند انگلستان بشدت از عبدالناصر متنفر است واز اینرو دست به سیاست قدیمی تحریك‌عراق زده و میکوشد حتی به قیمت لاس‌زدن با کمونیسم عراق رابصورت رقیب مصر درآورد .

رادیو های سری «صدای مصرآزاد» و «صدای اصلاحات» همچنان به انتشارات خصمانه برضد مصر ادامه میدهند محل این رادیوها بعقیده مصریان در فرانسه و ترکیه وقبرس قرار دارد و بعقیده آنها نشانه‌ای برادامه خصومت غربیها و بنابراین انگلیسها است .

شکاف دیپلماتیك

یك عامل دیگر مسلما عدم اطلاع مصریها از تحولات سیاست انگلستان است ، زیرا بین دو کشور هیچ ارتباط دیپلماتیك وجودندارد .شاید هیچ بررسی دیپلماتیك نتواند سوءظن مصریان را برطرف سازد ولی مسلما آنهااز طریق دیپلماتیك بهتر آگاه خواهند شد تابا اتکا بمطبوعات و طرفهای ثابت .

بالاخره مسئله تاکتیك در میان‌است. پرزیدنت عبدالناصر که لوله توپ های‌خودرابطرف کمونیستها برگردانیده، نمی‌تواند جناح غربی خودرا بازو بیدفاع بگذارد . هم‌اکنون بعضی از منابع عراقی اورا متهم‌میسازندکه باامپریالیسم غربی همکاری میکندو این درچشم اعراب اتهام بدی‌است. چون آنهامدتهااست از خودعبدالناصر شنیده‌اند که غرب بزرگترین دشمن آنها است . او باادعای اینکه شرق‌و غرب مشترکا برای بزانو درآوردن اعراب میکوشند جنبش ناسیونالیستی را درپشت سرخود محکم ترمیسازد وبا ایجاد موازنه بین حملات خود به روسها ازطرفی و امپریالیستهای‌غربی از طرف دیگر ، امیدوار است موقعیتی بوجود آورد که بتواند کمك‌اقتصادی غرب را ـ مثلا ازبانك جهانی ـ بپذیرد بی‌آنکه هیچیك از شرایط احتمالی کمك‌هارا پذیرفته باشد .

او روز جمعه گذشته اعلام داشت ما که به استقلال و آزادی رسیده‌ایم هرگز آنها رابه همه دلارها ، لیره‌ها و روبل های دنیا نخواهیم‌فروخت.»

کنایه بیشتر

عبدالناصر در نطق دیگری که‌روز ۲۲ مارس در دمشق ایراد کرد کنایه های دیگری به خروشچف زد. او تاکید نمود که روسها نه‌در بحران سوئز و نه در بحران ژوئیه عراق کمکی به مصر یا کشورهای برادر آن نکردند . او گفت آتش بسی که به نبرد سوئز در ۶ نوامبر ۱۹۵۶ پایان داد فقط از جانب سازمان‌ملل متحد اعلام شد و «اولتیماتوم » شوروی به‌انگلستان و فرانسه در واقع یك روز پس از قطع مخاصمات صادر گردید .

ولی‌این خود مصریها بودند که قبلا میگفتند اولتیماتوم روسها موجب تسلیم انگلستان و فرانسه شد .

پرزیدنت عبدالناصر در پاسخ خروشچف که گفته بود او جوان و کله‌اش گرم است اظهار داشت ما بدون این حرارت‌بهیچ‌چیز نمیرسیدیم. وی همچنین درپاسخ باتهام‌خروشچف مبنی براینکه مصر قصد الحاق عراق را بخود دارد ارقامی از درآمد ملی مصر و عراق را بیان کرد تاثابت‌کند مصر احتیاجی به عراق ندارد.

وی گفت پنج‌ماه پیش اطلاعاتی‌باو رسید مبنی براینکه اسرائیل باردیگر قصد حمله به جمهوری متحده‌عربی دارد واز ژنرال قاسم تقاضای کمك وپشتیبانی کرد ، ولی پاسخی از او نرسید . عبدالناصر گفت « اگر باردیگر بما حمله شود از عراق کمك نخواهیم خواست ..

تایمز

مباحثات مذهبی ترکیه را آشفته کرده

استانبول ـ یك مجله هفتگی ادبی، فلسفی و تا حدی سیاسی ، مسبب طوفانی در ترکیه شده است زیرا باقدامات اصلاحی کمال‌آتاـ ترك حمله میکند .

نام این مجله «بیوك دوغو» یعنی شرق بزرك است وخود مجله این اتهام را تکذیب میکند . یکی از در مقاله مذکور در فوق، سردبیر مجله «بیوك دوغو» یعنی نصیب‌فاضل کیسا کورك که شاعر برجسته‌ای نیز هست مینویسد تا قبل از ۱۹۵۰ سیاسیون ترکیه حتی بحث مسائل مذهبی را جرمی میشمردند ولی به شکر خدا از آن ببعد مردم می توانند علنا از اعتقادات مذهبی‌خود و در ۱۹۳۸ به جانشینی او رئیس جمهور شد .

آتا ترك بدنبال‌انقلابی که سلاطین عثمانی را در سالهای ۱۹۲۰واژگون کرد ، تغییرات اساسی اجتماعی و سیاسی در وضع ترکیه داد تا آنرا از صورت یك کشور شرقی‌درآورد. او مذهب را از سیاست بکلی‌جدا کرد وخلافت را ملغی ساخت .او دستور داد الفبای لاتین جانشین خط عربی شود ، زنها کشف حجاب کنند ومردان بجای فینه قرمز کلاه بگذارند .

در ترکیه قانونی بر ضد عدم‌توجه به اصلاحات آتا ترك و یا حمله‌به آنها وجود دارد.

بازگشت بگذشته

محافل دانشگاهی همواره حکومت مندرس را انتقاد کرده‌اند که می خواهد روستائیان ترك را به روشها و شیوه‌های‌قدیمی‌زندگی بر گرداند حکومت مندرس‌ضمن سایربرنامه های خود ساختمان و تعمیر مساجد را بمیزان زیاد پیش بینی و تعهد کرده است .

در استانبول ، بمنظور جلوگیری از تظاهرات دانشجویان بر ضد مقاله مجله بیوك‌دوغو، فرماندار شهر اجازه‌اجتماع‌به فدراسیون‌دانشجویان ترك نداد . دانشجویان در نظر داشتند به عدم مداخله دادستان‌و عدم اقدام او برضد مجله اعتراض کنند.

فرماندار گفت احتیاجی به تجمع نیست زیرا دادستان شروع به‌تحقیق کرده است . وی گفت در ترکیه «نه ارتجاع وجود دارد و نه‌مدارائی نسبت بارتجاع میشود .

وزیر کشور ترکیه نیز اعلام‌داشت که ما شدید ابا هر جنبش ارتجاعی در این کشور مخالفیم و معتقد یم هیچ خطری وجود ندارد .

عصمت اینونو، رئیس جمهورسابق در یك مصاحبه مطبوعاتی گفت مرتجعین ومتعصبین میخواهند اصلاحات ترکیه را درهم بپاشند. ولی موفق نخواهند شد زیرا نسل جدید ترکها میدانند که اصلاحات ترقی و زندگی بهتری‌را برای کشور باعث شده است .

نیویورك تایمز

مقالات وگزارشهای خارجی

مقالات اخیر آن سبب تظاهراتی از طرف دانش‌آموزان و دانشجویان در سراسر کشور شد واز نوشعار های ضد«مرتجعین‌ومتعصبین‌مذهبی» جمهوری را بخطر انداخت .

این مسئله نشان میدهد که چگونه اصلاحات آتا ترك که در یك‌نسل پیش انجام گرفت هنوز در میان ترکها موضوع حساسی است .

سخن بگویند .

انتقال قدرت

در ۱۹۵۰ بود که حزب دمکرات برهبری عدنان‌مدرس کنترل‌پارلمان را از حزب جمهوریخواه خلق به رهبری عصمت اینونو گرفت‌اینونو در دوره آتا ترك نخست وزیر بود

عید نوروز در آمریکا

بطوریکه خبرنگارما از امریکا گزارش میدهد محصلین ایرانی مقیم نیویورك مثل سالهای گذشته درشب عید درهتل «والدرف» که‌از معروف‌ترین هتلهای نیویورك‌است مجلس باشکوهی تشکیل دادندکه عده‌زیادی ازایرانیان حضورداشتند. دراین محیط صمیمانه ،دوستان قدیمی و همشاگردی های‌دوره‌های گذشته باهم روبرو شده وعیدنوروز را باهموطنان خود بخوشی وشادی گذراندند .برنامه های این مجلس خوب ومناسب تنظیم شده بودعلاوه برقص، برنامه های آواز ورقص های محلی بسیار جالب بود .

مجلس باسرود «ای‌ایران» آغازشد وتاچند ساعت ازنیمه شب ادامه داشت واز قیافه حاضران مجلس بخوبی دیده میشد که‌برای مدت کوتاهی ،دوری از وطن را درکنار هموطنان دیگر فراموش کرده‌اند.

درروز یکشنبه دوم فروردین نیز مجلس دیگری بدعوت آقای‌دکتر اردلان درسفارت ایران درواشنگتن برپاشد که‌متجاوز از ۳۰۰ نفر برای صرف ناهار دعوت داشتند و آقای اردلان وخانم ازمدعوین‌پذیرائی میکردند و غذاهای ایرانی این مجلس برای کسانی که مدتی از خوراك های ایرانی محروم مانده بودند بسیار لذت بخش و لذیذبود آقای‌دکتراردلان پیامی راکه به ایران فرستاده بود دراین مجلس هم بانوار تکرار کرد ومجلس‌تاچند ساعت بعداز ظهر برپا بود وازمدعوین پذیرائی گرمی بعمل آمد .

کالیفرنیا ـ خبرنگار اطلاعات



بطوریکه خبرنگار ما از هولیوود گزارش میدهد بزودی فیلمی که (آن‌بلیس) بنام سرگذشت (هلن مورگان) بازی نموده است ببازار خواهد آمد . این فیلم یکی‌از فیلمهای پرارزش و پرفروش محصول استودیو برادران وارنر میباشد که‌تاکنون کمتر نظیر داشته است.

دراین فیلم رل‌اول آن بعهده آن‌بلیس سپرده شده و برطبق اطلاعاتی که استودیو وارنر در اختیار خبرنگار ما گذاشته این ستاره زیبا بخوبی از عهده رل خود برآمده است . داستان (هلن مورگان) یکی‌از داستانهای فوق‌العاده‌پرهیجانی است که علاقمندان‌زیادی دارد.

بهلر

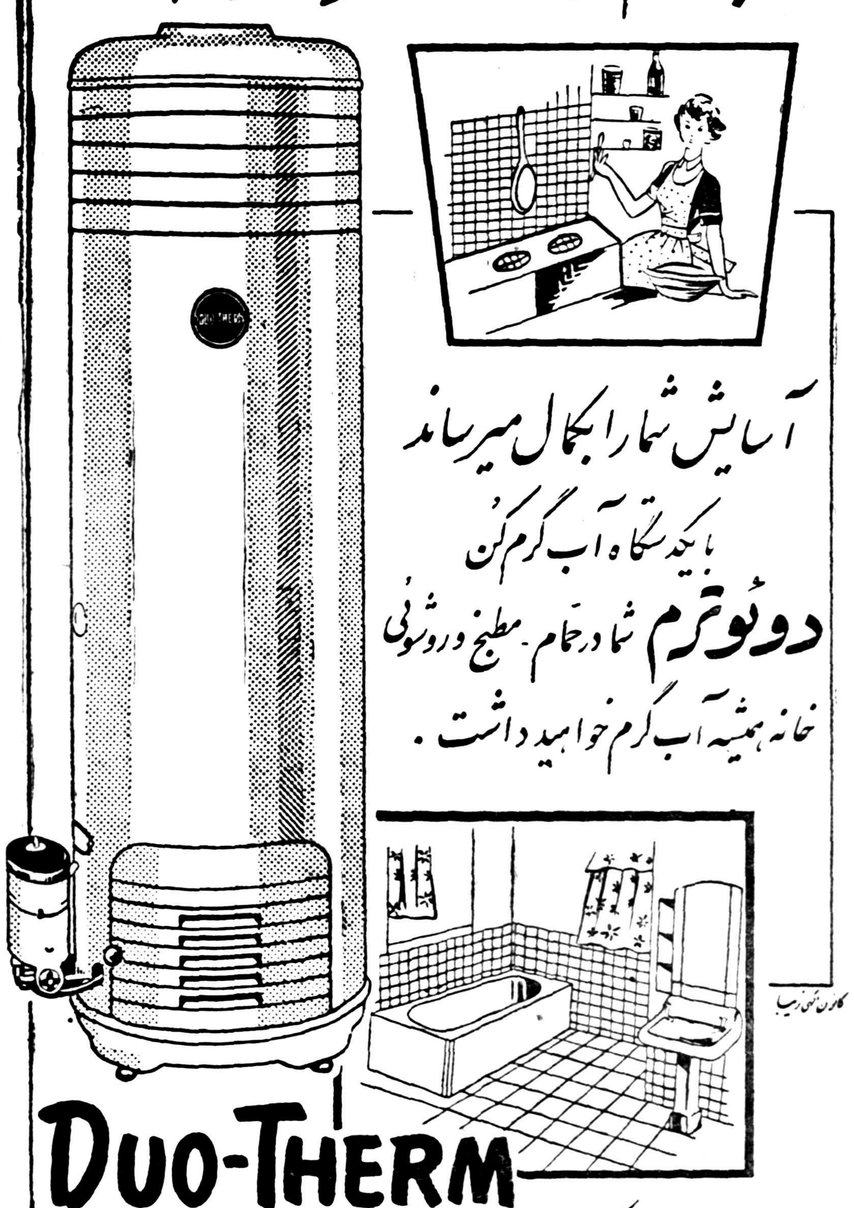


BOHLER DRILL RODS & BITS — میله و سرمته الماسه بهلر
BOHLER PNEUMATIC — چکش هوائی بهلر
BOHLER ELECTRODES — بهترین الکترود دنیا
BOHLER WIRE ROPES — طنابهای فولادی بهلر

شرکت سهامی خشکه و فولاد تهران

خیابان خیام ـ شمال پارك شهر
۱ـ۳ تلفن ۳۰۴۵۷۱ـ۳۰۴۵۷۲ـ۳۰۴۵۷۳ آ ـ ۴۴۰۶۶

آب گرم کن دوئوترم



آسایش شما را بکمال میرساند
با یکدستگاه آب گرم کن
دوئوترم شما در حمام ـ مطبخ و روشوئی خانه همیشه آب گرم خواهید داشت .

DUO-THERM

نماینده انحصاری: شرکت سهامی فیروز ـ خیابان سعدی

ابتکارات بیسابقه‌ای درمدلهای جدید آبگرم‌کن دوئوترم از نوع‌گلاس‌لاین بکار رفته است که از رسوب املاح آب دربدنه منبع آن جلوگیری مینماید .



انترنیت
ETERNIT
از سیمان و پنبه نسوز

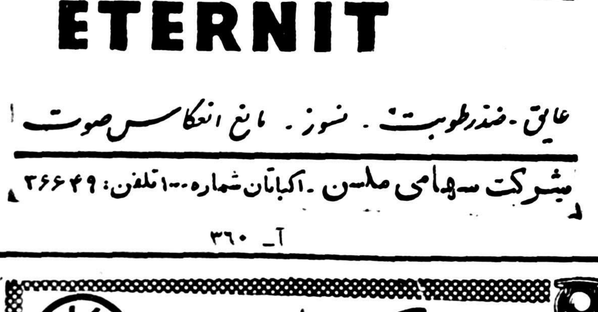
عایق ـ ضدرطوبت ـ نسوز ـ مانع انعکاس صوت

شرکت سهامی صلصن ـ اکباتان شماره ۱۰ ـ تلفن: ۳۶۶۴۹

آ ـ ۳۶۰

پمپ‌های ک . اس . ب
همه نوع و برای همه کار
نماینده شرکت بازرگانی دیتون شاهرضا چهارراه کالج تلفن ۴۰۹۲۰ ـ تگرانی دایتون

آ ـ ۲۸۸



اریکا
۳۲۶۷۱
۳۲۸۲۳

از شهرستانها نماینده‌فعال پذیرفته میشود با نمایشگاه امکا خیابان شمیران بالای حقوقی مکاتبه فرمائید
آ ـ ۳۳۲



Optalidon
اپتالیدن ساندوز محصول سویس

آگهی مناقصه

اداره کل حسابداری وزارت کشاورزی خرید ۸ قلم کودشیمیائی طبق‌برگ شرایطو مشخصات‌جداگانه موجود در اداره کارپردازی واقع در میدان فردوسی را بمناقصه میگذارد داوطلبین میتوانندبا دریافت برگ مزبور و مطالعه آن پیشنهادات خود را تا آخر وقت اداری روز ۲۲ر۱ر۳۸باداره کل دفتر وزارت کشاورزی واقع در انتهای خیابان لالهزار نو تسلیم و رسید دریافت دارند پیشنهادات واصله در ساعت ۱۰ صبح‌روز۲۳ر۱ر۳۸ درکمیسیون مناقصه بازو قرائت خواهد شدحضور پیشنهاد دهندگان یا نماینده آنها بشرطیکه کتبا معرفی شده باشد در جلسه مناقصه آزاد و این اداره در ردیا قبول یك یا کلیه پیشنهادات مجاز است.

ذیحساب ورئیس اداره کل حسابداری
۱ـ۲ آ ـ ۲۲۲



دارای هر دوربینی که هستید
فقط Kodak
با فیلم
کداک
عکس بگیرید
Kodak

دیدوبازدیدهای امسال اجتماعی بود

کسانیکه درباشگاهها ومراکز اجتماعی «عید مبارکی» کرده بودنددیگربخانه‌های همدیگر نرفتند

بتدریج دید وبازدید های‌عیدنوروز بعلت تغییر وضع زندگی اجتماعی ومحدود شدن امکانات خانوادگی برای تخصیص وقت به‌پذیرائی‌هاو نشست وبرخاست ها ،از صورت انفرادی خارج شده وشکل‌اجتماعی بخود میگیرد .

اغلب مردم کم وبیش به جمعیت ها واتحادیه ها وباشگاههائی‌منتسب هستند ودید وبازدید ها را درمراکز اجتماعاتی خود انجام میدهند .

چنانکه عید امسال بیش ازسالهای گذشته جنبه اجتماعی پیدا کرده بودخبرنگار ماازباشگاهها‌ومراکزی‌که امسال دید وبازدید عید در آنهابا رونق بیشتری برگزار گردید رپورتاژی تهیه کرده که در این صفحه بنظر خوانندگان میرسد.

دد شرکت ملی نفت

باشگاه شرکت ملی نفت ایران روز دوشنبه دوم فروردین با طرز بسیار زیبائی تزئین شده بود آقای انتظام رئیس‌هیئت مدیره شرکت نفت وبانوبه دوستان و آشنایان رؤسا وکارمندان شرکت ملی‌نفت که‌برای دیدوبازدید عید به‌باشگاه می‌آمدند تبریك میگفتند .

درگوشه‌ای ازسالن هفت سین بسیار زیبائی که بوسیله اداره‌روابط عمومی وبانو اعزازی تهیه شده‌بود قرار داشت .

این هفت سین مورد توجه زیاد قرار گرفته بود وبخصوص اغلب کارمندان خارجی شرکت دراطراف آن واصولا علت چیدن هفت سین توضیحاتی میخواستند .

در میان مهمانان عده‌ای از نمایندگان کارگران صنعت نفت جنوب که برای مذاکره با مقامات مربوطه جهت خواست‌هـای خود بتهران آمده بودند دیده‌میشدند.

آقای انتظام از پشت میکروفون باشگاه پس از تبریك عید گفت. امیدوارم درسال جدید شرکت‌ملی نفت ایران قدمهای مهمتری درراه پیشرفت در امور نفت برداشته واز این راه بتواند خدمت بیشتری‌بملت ایران بنماید .

در شهرداری تهران

شهردار تهران قبلا بوسیله‌روزنامه ها به کلیه طبقات ودوستان و آشنایان خود اطلاع داده بود که روز دوشنبه دوم فروردین برای پذیرائی ودید وبازدید عید در محل بهداری شهرداری واقع در خیابان جنوبی پارك شهر آماده است .بهمین جهت روز دوشنبه‌انبوه جمعیت برای دیدن شهردار در بهداری شهرداری دیده میشد .

رؤسای شهرداری ،اعضای‌انجمن ودستجات مختلف ،اعضای انجمن های محلی ،اصناف بدیدن شهردار می‌آمدند .

بازار ماچ وبوسه شهردار گرم بود در این دید وبازدید اغلب نمایندگان واعضای انجمن های‌محل مشکلات وخواستهای خود را باطلاع شهردار میرساندند وآقای مهام نیز برای انجام خواستهای قانونی آنان قول میداد .

از طرف اتحادیه ها ونمایندگان انجمن های محلی دسته های‌گل‌و تمثال حضرت امیر وقاب عکس زیبائی از شاهنشاه بشهردار تهران هدیه شد .

شهردار بعده ای از مستمندان عیدی میداد ودر آن‌میان نیزتعدادی از دوستان وی از گرفتن عیدی محروم نمیشدند .

ازدحام زیاد مردم برای دیدن شهردار باعث شد که آقای مهام روز سه شنبه را نیز در محل‌بهداری شهرداری از دوستان خود پذیرائی کند .

در حزب ملیون .

مراسم دید وبازدید حزب‌ملیون در روز دوشنبه دوم فروردین در محل حزب انجام گرفت از ساعت هفت بعد از ظهر بتدریج اعضای حزب کارگران واصناف عضوحزب مسئولین حزبی ونمایندگان‌مجلسین ووزراء عضو حزب در این مراسم دید وبازدید شرکت‌میکردند.

آقایان دکتر کاسمی دبیر کل وجم نایب رئیس کمیته مرکزی ولیدر فراکسیون پارلمانی حزب به‌حضار تبریك میگفتند.

در این مراسم‌سخنرانیهائی‌بوسیله اعضای حزبی ایراد گردید و از کلیه حضار بوسیله چای وشیرینی ومیوه پذیرائی بعمل آمد .

درحزب مردم

در حزب مردم نیز روز یکشنبه اول فروردین ماه مراسم دید و بازدید دسته‌جمعی حزبی‌برقرار بود .

ازساعت ۷بعد ازظهر افراد و گروههای حزبی به محل کمیته مرکزی حزب وارد شده وبا یکدیگر دیده بوسی وعید مبارکی می‌کردند .

آقای علم دبیر کل حزب مردم‌نیز در ساعت مقرر در محل حزب‌حضور یافته وبه رفقای حزبی خود تبریك میگفت .

مدالهای کوچکی از برنز تهیه شده بود که تمثال شاهنشاه بودو به سینه هر کسی که به سالن حزب وارد می‌شد یکعدد ازمدالهای مزبور نصب می‌شد .

درتشکیلات کارگران

عیدامسال راکارگران‌درچندین کلوب جمع‌بودند ازقبیل باشگاه شرکت نفت وحزب ملیون وحزب مردم‌ولی دیدوبازدیداصلی‌رادر محل‌تشکیلات مرکزی کارگران ایران (خانه کارگر) دراول‌خیابان مختاری‌انجام دادند .

کارگران بساط هفت سین چیده بودند ودسته‌دسته وارد سالن شده وبایکدیگر ودوستان سیاسی و صنفی خوددیده‌بوسی می‌نمودند.

درباشگاه نخست‌وزیری

روزسه‌شنبه عصر ازساعت ۷بعد ازظهر درباشگاه نخست‌وزیری واقع درسه‌راه ضرابخانه نیزمراسم دیدوبازدید برگزار گردید.

تیمسار سرلشکر بختیار معاون نخست‌وزیر ورئیس سازمان امنیت واطلاعات کشور از واردین پذیرائی می‌کردند ،عده کثیری‌از تمام طبقات دراین دیدوبازدیدشرکت کرده وبه‌معاون نخست‌وزیر که اخیرا هم‌مدتی بودبعلت بیماری بقصدمعالجه بخارج از کشورفته بود تبریك وخوش‌آمد میگفتند.

دراطلاعات

موسسه‌اطلاعات نیز باجمع کثیر کارمندان تحریری واداری وفنی خود ،اجتماعاتی دارد که معمولا درسالن باشگاه اطلاعات انجام میگیرد.

دیدوبازدید عیدامسال نیز طبق قرارقبلی که‌درآخرین‌جلسه شورای عالی نویسندگان سال گذشته مقرر شده‌بود ازساعت ۷بعدازظهر روز سه‌شنبه سوم فروردین ماه درباشگاه مزبور صورت پذیرفت.

مدیرموسسه درمسافرت بودولی معاون موسسه ورئیس شورای‌عالی نویسندگان وسردبیر کل‌وسرپرست نشریات اطلاعات ازنویسندگان وکارمندان اداری وفنی پذیرائی نموده وکارمندان موسسه‌درمحیطی گرم بایکدیگر «عید مبارکی» کردند.

پس ازانتشاراخبار مربوط به گوشت درشماره روزدوشنبه،جلوگیری ازفروش گوشت قاچاق بمنظوررعایت اصول بهداشت مورد توجه برزنها قرارگرفت ودیروز ماموربن برزن ۵ برئیس برزن اطلاع دادند که مقداری گوشت قاچاق دردکان قصابی واقع درقنات‌آباد موجود است بلافاصله رئیس برزن درمحل حاضرشد وچون احتمال میرفت‌که گوشت های موجود آلودگی داشته ومصرف کنندگان رانیز مبتلانماید بدستور رئیس برزن باهمکاری ماموربن کلانتری‌کلیه گوشت های قاچاق جمع آوری وبرزن حمل شد .

جمع‌آوری گوشت قاچاق



از چهارگوشه اجتماع

برنامه بازار روز

فردا

کوچه طبس خیابان فردوسی
خیابان قوام السلطنه شمالی
خیابان کاشف السلطنه چهارراه سیدعلی
سبزه میدان پیاده روشمالی
کوچه نکیساخیابان‌لاله زارمخصوص دستفروشها کوچه خندان خیابان لاله‌زار

پس‌فردا

خیابان پشت‌شهرداری
کوچه شاهرخ خیابان نادری
کوچه‌بدایعی خیابان سعدی‌شمالی چهار راه گلوبندك
کوچه بوشهری خیابان لاله‌زار (مخصوص دستفروشها)

دختر بمسافرت رفت و پدرش «شب‌کور» شد

دیشب یکی ازمامورین کلانتری۲۲ مردی بنام سیدعلی حسنی فرزند سید عبدالله راکه در رودخانه جوادیه (نهر فیروزآباد) افتاده بود و چشمش جائی رانمیدید بکلانتری آورد .

سیدعلی درکلانتری میگفت‌برای ملاقات دخترم بجوادیه آمدم ولی وقتیکه شنیدم او با شوهرش درتعطیلات عید بمسافرت رفته است بشدت ناراحت شدم وناگهان چشمانم سیاهی‌رفت دیگر جائی رانمیدیدم وچند لحظه بعد متوجه شدم که دیگر هیچ‌کجارا نمی‌بینم. برای اینکه خودرا بمنزل برسانم ناچار درحالیکه دستم را بدیوار میکشیدم براه افتادم تااینکه پایم لغزید وبداخل رودخانه افتادم .

سیدعلی ببهداری اعزام ودرآنجا پس از معاینه معلوم شدکه بمرض «شب کوری» دچار شده است .

این مرد توسط مامورین کلانتری بمنزلش که درشمال شهرقراردارد منتقل‌گردیده است.

دو زن جیب‌بر دستگیرشدند

عصر دیروز پیرزنی بنام صدیقه‌در بازار کفاشها باعجله خودرا بیکی ازمامورین کلانتری ۸ که ازبازار مزبور میگذشت رسانده ودو نفر زن جوان راکه بادیدن پاسبان قصد فرار داشتند نشان داده وگفت این دونفرزن باپول من که چند دقیقه قبل ازجیبم دزدیده اند میخواهند گفش بخرند پاسبان مزبور بلافاصله زن های مزبور رابکلانتری جلب کرد دربازرسی بدنی‌که ازاین دو زن درکلانتری بعمل آمد کیف پول پیرزن‌که محتوی هفتصددریال پول نقدبود بدست آمد وبه صاحبش تحویل گردید وشمسی فرزند علی وعذرا فرزند هدایت باتهام جیب‌بری باپرونده امرتحویل اداره آگاهی شدند .

عروسی درکلانتری

عصر دیروز درکلانتری ۲۱ در حضور آقای سروان هوشمند رئیس کلانتری مجلس عقدکنانی ترتیب یافته وزن ومردی رسما ازدواج کردند .

این زن‌که نرگس نام داشت صبح دیروز بکلانتری شکایت کرده‌بود که مردی بنام محمد حسن ویرا فریب داده است.

محمد حسن بکلانتری جلب‌وچون حاضر بازدواج شد بدستور رئیس کلانتری عاقدی بکلانتری دعوت وعقد آندونفررا جاری ساخت و پرونده مختومه اعلام شد .

افسران کلانتری شهود این ازدواج بودند .

مجروحین تصادفات دیروز

دیروز ودیشب یازده نفر باسامی زیر در اثر حوادث رانندگی در تهران وحومه مجروح شده‌اند .

محمد تقی‌زاده فرزند مرتضی درنازی آباد .بانو سکینه نظیری فرزند غفار دربخش ۶.مجهول‌الهویه در بخش یك .محمود خالقی فرزند غلامحسین در بخش سه. غلامحسین پوراکتاف فرزند علی در بخش ۹. بانومعصومه جلوی فرزند مهدی در بخش ۲۰. رزاق ناجی فرزند نعمت‌الله‌درشهریار ، حراح سرکیسیان فرزند سیمون در بخش ۱۶ .معصومه نوروزی فرزند حسین در بخش ۱۱.صادق موسوی فرزند سید محمد دربخش ۱۷.دوشیزه فاطمه فرزند اسدالله در بخش ۱۰.

شش‌نفر برسر جاروکردن حیاط مجروح شدند !

عصردیروز درخیابان جمال‌الحق بین اهالی خانه ای برسر جارو کردن حیاط زدوخوردی روی داد. دراثراین نزاع شش نفر مجروح شدند ومجروحین دربیمارستان بستری گردیدند وپرونده امر نیز ازطریق کلانتری ۲۰ بدادسرای تهران ارسال شد .

نوبت گم شده بود !

علت نزاع ازاینقرار بوده‌است : دراین خانه دوخانواده زندگی می‌کردند وبین‌خود قرارگذاشته‌بودند که هرروز بنوبت حیاط خانه راتمیز کنند، عصردیروز آمنه‌که باتفاق شوهر وپدرش دردواطاق این خانه سکونت دارد بهسایه دیگر خود بانو اعظم اعتراض کردکه چرا حیاط راجارو نکرده است، ولی اعظم جواب دادکه امروز نوبت وی نبوده است .

بالاخره این دوزن چند دقیقه‌ای برای ثابت کردن موضوع‌مشغول مشاجره لفظی شدند وچون‌هیچکدام قانع نمیشدند کاربنزاع کشید و شوهران آنها نیز درجریان‌مداخله کرده وهر شش نفرمجروح‌شدند.

مجروحین حسن وپدرش حنیفه و همسرش آمنه وبانواعظم وشوهرش خان‌کشی ودخترش علویه میباشند.

حال حنیفه بعلت کهولت وشدت ضربات وارده چندان مساعد نیست .

هوادث گوناگون

کشف ۷۷۵ گرم تریاك در نازی آباد

عصر دیروز ماموریـن تجسس اداره پلیس تهران درخانه ای واقع درنازی آباد حـوزه استحفاظی ژاندارمری مقدار ۷۷۵گرم تریاك ترکیه کشف کردند.

پرونده این کشف در کلانتـری ۱۵ نزدیکترین حوزه پلیس بـه نازی آباد مطرح شد.

طبق محتویات این پرونده ، از مدتها قبل باداره پلیس تهران خبر میرسید که درخانه ای واقـع در نازی آباد تریاك خرید وفـروش میشود، لذا عصردیروز مامورین تجسس بخانه مزبور رفتند.

هنگامیکه مامورین مشغول جستجوی خانه بودند، زن جوانی از مستراح خانه خارج شدوهنگامی که قصد خروج از منزل راداشت دستگیرشد، درزیر چادراومقدار ۷۷۵ گرم تریاك محصول ترکیه کشف شدو مامورین‌یحیی‌جعفری فرزند ابراهیم صاحبخانه واخترزن مزبور رادستگیر وبکلانتری ۱۵ جلب کردند، درتحقیقاتیکه بعمل آمد، معلوم شداین تریاك‌راعده‌ای بفروش میرسانیده‌اند .

پرونده امر تنظیم وهمراه متهمین بدادسرای تهران ارسال شد .

«طلا» درخیابان مجروح شد

عصر دیروز موتوسیکلت شماره ۶۸ شهربانی برانندگی ستوان علی مخملچی در خیابان پهلوی با زنی بنام طلا پاشائی فرزند آقاجان تصادف کرد دراین حادثه طلا مجروح شد وبوسیله مامورین کلانتری ۱۷ در بیمارستان سینا بستری گردید .

پرونده امر نیز تنظیم وبدادسرا ارسال شد .

دکتر جمال‌الدین نوربخش

متخصص دربهداشت و بیماریهای کودکان
از دانشگاه پاریس
معتادین به‌الکل ، تریاك ، مرفین ، کوکائین‌وهروئین را باآخرین‌متد درمدت‌کوتاهی بدون هیچگونه عارضه درمان مینماید
نشانی خیابان شاهرضا چهارراه پهلوی
پذیرائی ٤ تا ٨ بعدازظهر تلفن مطب ٦٥٥٥٧

آگهی مناقصه

بنگاه دامپروری وزارت کشاورزی انجام عملیات جاده سازی و اسفالتکاری خیابان ورودی ومحوطه مقابل ساختمان مرکزی موسسه را که در ٤٥ کیلومتری جاده تهران – قزوین واقع است طبق شرائط‌مندرج در زیر بمناقصه واگذار می نماید .

۱ـ داوطلبان شرکت در مناقصه می توانند از تاریخ ۱۱ر۱ر۳۸ بدفتر موسسه دامپروری حیدر آباد (محل انجام عملیات) مراجعه و پس ازاحراز صلاحیت خود از دفتر فنی موسسه در مقابل پرداخت ۲۰۰ ریال اسناد و شرائط شرکت در مناقصه را که از هر جهت عملیات جاده سازی و اسفالتکاری و مشخصات فنی را راهنمائی مینماید دریافت داشته‌و پیشنهادات خود را تا آخر وقت اداری روز یکشنبه ۲۲ر۱ر۳۸بضمیمه فیش بانك ملی ایران شعبه فردوسی مبنی بر پرداخت ۵ درصد مبلغ پیشنهادی که بحساب شماره (۱٤۸۲) بنگاه دامپروری منظور خواهندنمود. بدفتر بنگاه دامپروری خیابان سپهبد زاهدی (فیشر آباد سابق) کوچه سوسن یا اداره کل دفتر وزارت کشاورزی واقع در ابتدای خیابان لاله زار نو تسلیم و رسید اخذ نمایند .

۲ـ پیشنهادات واصله ساعت ۱۰ صبح روز دوشنبه ۲۳ر۱ر۳۸ در کمیسیون مخصوص که در بنگاه دامپروری تشکیل می شود بازوقرائت خواهد شد .

۳ـحضور پیشنهاددهندگان در جلسه قرائت پیشنهادات‌آزادوبنگاه‌دامپروری در رد یك یا کلیه پیشنهادات‌مختار خواهد بود .

٤ـ به پیشنهادات فاقد سپرده بانکی و یا بعد از موعد مقرر دراین آگهی واصل گردد و همچنین به پیشنهادات مشروطه ترتیب اثر داده نخواهد شد .

۵ـ چنانچه برنده مناقصه از عقد پیمان خودداری نماید سپرده وی بسود صندوق دولت ضبط خواهد شد ضمنا سپرده نفر دوم و سوم‌هم تا زمانی که قرار داد با برنده‌مناقصه منعقد نشده مسترد نخواهد شد .

٦ـ پرداخت هرگونه عوارض و مالیات بعهده برنده مناقصه‌است .

بنگاه دامپروری
آ ـ ۳۵۸

آگهی مناقصه عملیات ساختمانی

حسابداری حساب عملیات مخصوص هنرهای زیبای کشورساختمان مرکز سمعی وبصری سنندج رابمناقصه میگذارد. پیشنهاددهندگان میتوانند بامراجعه بحسابداری ودریافت برگ مشخصات وملاحظه نقشه پیشنهادات خودرا بضمیمه ۵٪مبلغ پیشنهادی بعنوان سپرده منتهی تا تاریخ شنبه ۱٤ر۱ر۳۸ بدفتر حسابداری تسلیم ورسید دریافت دارند پیشنهادات وارده روز یکشنبه ۱۵ر۱ر۳۸ ساعت ۹صبح بازوخوانده خواهد شد. به‌پیشنهادات مبهم ومشروط وبدون سپرده ترتیب‌اثرداده نخواهد شد اداره دررد وقبول پیشنهادات مختار است.

حسابداری حساب عملیات مخصوص هنرهای زیبای کشور–بابابور
آ ـ ۳۵۶

فروش کود شیمیائی

مقدار هشت تن‌کود درجه یك مخلوط ۵ـ۱۰ـ۱۰ آمریکائی با مواد آلی(ارگانومیزال) درکیسه‌های ٤۰کیلوئی که‌پس‌ازآزمایشهای لازم ویژه خاکهای زراعتی ایران ساخته شده‌برای فروش عرضه‌میگردد. خریداران درساعات ۱۲ـ۱٦ به‌تلفن ۳٤۳٤۰ مراجعه فرمایند.
آ ـ ۲۵۱ ۱ـ۲

آگهی انتخاب اعضاء هیئت مدیره وبازرس وتعیین حق‌امضاء درشرکت سهامی پیگانثبت‌شده بشماره ۵۰۸۰ باسرمایه هشت‌میلیون ریال

طبق‌نامه شماره ٤۹۱ مورخ۷ر۱۲ر۳۷ شرکت سهامی پیگا بپیوست صورت‌جلسه مجمع‌عمومی مورخه ۵ر۱۲ر۳۷ آقایان محمددوستا و مهندس حشمت‌اله نیایش ومحمدمحتشمی برای مدت یکسال بسمت اعضاء هیئت مدیره انتخاب وآقای سیدمرتضی زنجانی برای‌مدت یك سال بسمت بازرس شرکت برگزیده‌شد ونیز طبق‌صورتجلسه مورخه ۶ر۱۲ر۳۷ هیئت مدیره‌آقای محمد روستابسمت رئیس هیئت مدیره ومدیر عامل‌تعیین گردید وامضاء کلیه اوراق واسناد شرکت اعم از رسمی وبهاداو واداری وغیره منفردا باآقای محمددوستا میباشد.

رئیس اداره ثبت شرکتها وعلائم تجارتی واختراعات –مهدی نراقی
آ ـ ۲۷۳

آگهی فروش مصالح ساختمانی

شرکت ساختمانی جرز مصالح ساختمانی بانك کشاورزی‌واقع‌درخیابان سپه رابشرح زیربفروش میرساند.

آهن– درب‌وپنجره آهنی وچوبی– آهن شیروانی– آجرفشاری–
تلفن ۳۷۵۵۳ آ ـ ۲۷۲

آگهی مزایده فروش درختهای موسسه‌دامپروری حیدر آباد

موسسه دامپروری حیدرآباد فروش سه‌هزار وششصد وچهل وسه اصله درخت‌تبریزی موجود درمحوطه موسسه دامپروری حیدرآباد واقع دره کیلومتری جاده‌کرج بقزوین راکه ۲٦٤۱ اصله سالم و۱۰۰۲اصله بقیه آفتزده میباشد بفروش میرساند شرکت‌کنندگان درمزایده می‌توانند شرایط شرکت درمزایده ومشخصات درختهای مزبور راتاتاریخ ۲٤فروردین‌ماه ۳۸ازمؤسسه دامپروری حیدرآباد ویا ازدفتر بنگاه دامپروری واقع‌درخیابان سپهبد زاهدی (فیشرآباد) کوچه سوسن دریافت نموده وپیشنهادات خودرا تاآخر وقت‌روز ۲۵فروردین‌ماه ۳۸ بدفتر بنگاه دامپروری ویادفتر موسسه دامپروری حیدرآباد تسلیم و رسید دریافت دارند پیشنهادات مزبور درساعت ۱۱روز ۲٦فروردین‌ماه ۳۸درمؤسسه دامپروری حیدرآباد باز وقرائت میشود حضور پیشنهاد‌دهندگان درجلسه مزایده آزاد ومؤسسه دامپروری حیدرآباد دررد ویا قبول یك‌یاکلیه پیشنهادات مختار است.

رئیس مؤسسه دامپروری حیدرآباد– مهندس عتیق
آ ـ ۳۵٤ ۱ـ۲

قابل توجه عموم هموطنان

اینجانب همردیف سروان بازنشسته حسن خلیقی‌آشتیانی مدت سی سال بمرض برونشیت مزمن و ضیق‌النفس وضعف‌اعصاب مبتلا بوده از معالجات نتیجه مطلوب حاصل‌نمیشد. تابراهنمائی یکی‌از هموطنان که درروزنامه تشکری نوشته‌بودبه موسسه لانتازول ترابی امین‌واقع در چهار راه‌سیدعلی خیابان منوچهری مراجعه پس‌از ۲۰ جلسه استفاده از بخور لانتازول بهبودی کامل‌وسلامت ازدست رفته‌ام راباز یافته‌وظیفه خود دانستم تشکرات صمیمانه وقلبی‌خودرا تقدیم و مبتلایان را باین موسسه شفابخش معرفی نمایم.

حسن خلیقی
آ ـ ۲۷۹

بدینوسیله مراتب کمال تشکر و قدردانی خود را از جناب آقای دکتر محمد طواف پزشك محترمیکه بااستادی و مهارت شگفت انگیز خود فرزند خفه‌شده‌وازدست رفته‌امرا که‌هیچگونه امیدی‌به نجات او باقی نمانده‌بود بمن‌باز گردانیده معروض‌داشته وازخداوند متعال‌خواستارم که‌وجود این‌قبیل اطباء گرامی و حاذق رابرای خدمت به‌هموطنان‌سلامت وپایدار بدارد.

داود قهرمان ـ کارمند راه‌آهن
آ ـ ۲٦۳



ـ ۳ ـ

گفتم :

ـ آری ،حالا بخاطر آوردم .

سی‌کمب گفت :

ـمن پرده‌ای باین زیبائی‌ندیده‌ام. آقا،درتمام این‌کنت نشین چنین پرده هائی پیدا نمیشود .

دختر عمویم راشل گفت :

ـ سی‌کمب ،این پرده‌ها بافت ایتالیا میباشد .در لندن فقط یك تجارتخانه وجود دارد که اینها را میفروشد .من‌آدرس‌این‌تجارتخانه‌را در فلورانس گرفته بودم .

فیلیپ ،آیا مایل بدیدن این‌پرده‌ها میباشید یااینکه این کار برای شما جالب نیست ؟»

راشل این سئوال را بالحنی آمیخته به امید ودر عین تشویش‌از من نمود. گوئی‌میل داشت‌نظرمرا بخواهدولی‌درعین‌حال‌میترسید که من‌اصولا‌توجهی به‌لوازم خانه‌نداشته باشم .

نمیدانم چرا ناگهان احساس کردم که صورتم سرخ شده است .

گفتم :

«البته ،بسیار میل‌بدیدن این‌پرده‌ها دارم.»

ما از سر میز شام‌برخاستیم وباطاق‌کتابخانه رفتیم .سی‌کمب نیز آنجا آمد، وباتفاق جون، پرده هارا در مقابل ما از بسته بیرون آورد و باز کرد .

سی‌کمب حق داشت .در کرنوال پرده هائی باین زیبائی پیدا نمیشد . من پارچه ساتنی باین زیبائی و گلدوزیهائی باین ظریفی حتی در فورد ویالندن هم ندیده بودم . این پرده‌ها شباهت به‌پارچه های زیبائی داشت که درموزه‌ها یافت‌میشد .

سی کمب گفت :

« آقا، این پارچه واقعا گرانبهااست .»

لحن کلام سی کمب مثل اینکه در کلیسا آهسته مشغول زمزمه باشد بم بود.

دختر عمویم راشل‌گفت:

« این پارچه آبی را برای روتختی انتخاب کرده‌ام. پرده‌ها از این پارچه آبی تیره خواهد بود و پاتختی از ساتن گلدوزی شده میباشد . عقیده شما دراین‌باره چیست ، فیلیپ ؟ »

راشل در چشمان من نظر دوخته بود و از نگاهش تشویش می بارید .

من نمیدانستم چه جواب دهم .

راشل مجددا پرسید :

« از آنها خوشتان نیامد ؟

من گفتم :

ـ چرا، خیلی خوشم آمد ، ولی....»

مجددا احساس کردم که‌صورتم سرخ شده‌است .

«... فکر میکنم این پارچه‌ها بسیار گران قیمت باشد !

او جواب داد :

ـ آری ، بسیار گران است ، ولی این‌نوع پارچه‌ها ، فیلیپ ، سالهای سال دوام دارد ، وبه‌آسانی درهر دکانی یافت نمیشود. نوه و نتیجه شما خواهند توانست دراطاق آبی بین این پرده‌ها وزیر این پاتختی بخوابند. اینطور نیست ، سی‌کمب ؟

سی‌کمب پاسخداد :

ـآری ،خانم .

راشل ادامه داد :

ـ ولی‌آنچه مهم است ، فیلیپ،این می‌باشد که‌شماآنهارا مطابق‌سلیقه خود یافته باشید .

من گفتم :

ـچگونه میخواهید که‌من ازپرده‌هائی باین زیبائی خوشم نیاید؟

راشل بمن گفت :

ـتمام این پارچه‌هامتعلق بشماست .هدیه‌ای‌است که‌برای شماتهیه کرده‌ام .سی‌کمب آنهارابه‌بالابرید .فردابه‌فروشنده آنها خواهم نوشت که‌این پارچه هارا ماطالب هستیم .»

سی‌کمب‌وجون پارچه‌هارا تاکردند وباخود بردند .احساس کردم که دخترعمویم راشل نگاه خودرابمن دوخته است .برای اینکه نگاهم بانگاه اوتلاقی ننماید ، پیپم‌راازجیبم خارج کردم وآنرا آهسته تراز همیشه‌روشن نمودم .

راشل گفت :

«شما ناراحت هستید .علت تشویش شماچیست ؟»

من نمیدانستم باوچه جوابی بدهم .نمیخواستم او را از خودرنجانم گفتم :

« شما نمیبایستی چنین هدیه گران قیمتی رابمن بنمائید .بدون‌شك این پارچه ها برای‌شما بسیار گران تمام شده‌است . راشل گفت :

ـمن مایل بودم این‌پرده‌هارا بعنوان یادگار برای شما بخرم .شما بقدری برای من متحمل ناراحتی وهزینه شده‌اید که‌من‌درمقابلتان احساس شرمساری می‌کنم .این هدیه درمقابل آنچه شماکرده‌اید فنجانی درمقابل فیل است .»

صدای او آرام و تقریبا تضرع آمیز بود، وهنگامیکه او راتگاه کردم، درچشمانش آثار رنج‌بی‌پایانی رادیدم .

گفتم :

«بی‌نهایت از لطفتان متشکرم ، انتظار این همه محبت راندانشتم .

راشل پاسخ داد :

ـمن اطمینان دارم هنگامیکه اطاق آبی را با این پرده‌هاوروتختی‌ببینید «با خوشحال میشوید . »

من بسیار ناراحت ومغموم بودم .علت ناراحتی من این‌نبود که‌راشل هدیه گران‌قیمتی‌بمن‌میداد ،زیرا این عمل اورفتاری‌اشرافی بود واگر او اینکار راشب قبل کرده‌بود من‌باکمال خوشوقتی آنرا میپذیرفتم . ولی آنشب ازهنگامیکه این قطعه کاغذ لعنتی راخوانده بودم ، احساس میکردم هرکاری راشل نسبت بمن بکند بضررش تمام میشود تسلیم در مقابل او تسلیم درمقابل شخصی بود که‌ازاین پس درنظرم حکم یك فرد مجهول وناشناس راداشت .

پس‌از لحظه‌ای‌راشل گفت :

«راستی این کتاب باغبانی برای نقشه‌های ماراجع باین باغ بسیار سودمند خواهد بود. من فراموش کرده‌بودم که‌آنرا سابقا به‌آمیروز داده بودم .شماباید تصویرهای آنرا خوب تماشا کنید .البته باغبانی که‌دراین کتاب پیشنهاد شده‌برای آب‌وهوای انگلستان نیست . ولی‌ممکن‌است با تغییرات جزئی از نقشه های این کتاب الهام گرفت.مثلادر منتهی‌الیه‌چمن‌زار ها ودرمقابل دریا میتوان‌تراسی بوجود آورد ، ودرآنطرف ، مانند ویلائی که در رم محل اقامتم بود، فواره‌های قشنگی قرار داد.برای‌اینکارنقشه‌ای دراین کتاب وجود دارد .من میدانم فواره‌ها رادر کجاباید قرارداد ، در آنجا ،بجای‌آن دیوار شکسته .»

نیازمندیها و آگهی‌های کوچک

استخدام میشود

مؤسسه کاریابی ملی برای تصدی شعبه بانوان وشعبه کرج بدونفر کارمند باشرایط زیرنیازمنداست.
۱ـ سرد محترمی که سن اوکمتر از پنجاه وبیش‌از ۶۰ سال نبوده وضمنا بامور اداری آشنا باشد با سپردن پنجاه هزارریال ودیعه نقدی برای تصدی شعبه‌بانوان.
۲ـ دوجوان خوش‌خط آشنا به امور اداری باسپردن ۲۵ هزار ریال ودیعه برای تصدی شعبه کرج .
نشانی خیابان اکباتان مقابل کارگزینی شرکت تلفن مؤسسه کاریابی ملی .
۳ـ۱ آ ـ ۱۲۴

دبیرستان شهپر تجریش
احتیاج‌به مستخدم بدون اولاد که زنش در کارهای منزل تجربه داشته باشد دارد . تلفن ۸۴۷۱۳
آ ـ ۳۷۰

آگهی انتخاب رئیس‌درمانگاه
دانشکده پزشکی اصفهان برای درمانگاه وابسته به بخش اطفال احتیاج به یکنفر رئیس درمانگاه دارد . داوطلبین می توانند ازتاریخ نشر این آگهی تا مدت یکماه با در دست داشتن مدارك علمی لازم در تهران باداره تعلیمات عالیه و در اصفهان بدبیرخانه دانشکده‌پزشکی مراجعه و ثبت نام نمایند .
استخدام داوطلب در سال ۳۸پس از تصویب بودجه و کسب اجازه استخدام عملی خواهد شد .
رئیس دانشکده پزشکی اصفهان
آ ـ ۳۵۲

استخدام نقاش
سازمان فاکویا برای انجام امور تبلیغاتی بچند نفر نقاش ورزیده نیازمند است .
نشانی : خیابان نادری ـ کوچه گوهرشاد ـ شماره ۳۶
آ ـ ۳۱۲

سه نفر موتورچی با سابقه استخدام میشود به بنگاه برق توکل (رستم آباد) تلفن ۸۱۹۵۷ مراجعه شود .
۳ـ۱ آ ـ ۲۴۱

استخدام
یکنفر نقشه‌کش با سابقه که در امور نقشه کشی مهارت داشته‌باشد برای تمام روز استخدام میشود .
جنرال مکانیك ـ شاهرضا جنب کالج البرز بین ساعت ۵ تا ۷ بعداز ظهر مراجعه نمایند .
آ ـ ۳۶۴

یك پرستار جهت نوزاد مورد نیاز است تلفن ۸۱۲۵۷ مراجعه شود .
۲ـ۱ آ ـ ۳۰۲

سازمان فرهنگی سپهر بدو نفر آموزگار زن که بزبان انگلیسی آشنائی کامل داشته باشند نیازمند است تلفن ۴۴۵۰۷
آ ـ ۳۱۳

استخدام هنر آموز خیاطی
یك بانوی آشنا به متد گرلاوین استخدام میشود داوطلبان ۱۴فروردین به آموزشگاه آبام میدان مخبرالدوله مراجعه فرمایند .
آ ـ ۱۷۹

پرس توریست استخدام میکند یکنفر راهنمای جهانگردان آشنا بزبان انگلیسی سه راه شاه جنب کوچه مالك
آ ـ ۲۸۹

استخدام
شرکت ساختمانی قات به دو نفر مهندس راه و ساختمان نیازمنداست بهلوی چهار راه شاه تلفن ۴۶۷۵۴
آ ـ ۳۴۱

فروشنده زن نیازمندیم
به خیابان شهناز ایستگاه رسومات بازرگانی خندان‌تلفن ۴۰۴۶۴۰مراجعه شود .
آ ـ ۳۶۱

استخدام

یکنفر مترجم درجه اول و با تجربه کافی که بتواند نامه های تجارتی را بزبان فرانسه ترجمه و تایپ نماید برای بعد از ظهرها یا وقات دیگر لطفا بشماره ۷خیابان ناصر خسرو سرای روشن مراجعه فرمائید.
۳ـ۱ آ ـ ۱۶۵

جویای کار

یکنفر حسابدار که در امور تجارتی سابقه ممتد دارد برای تمام روز حاضر کار است به شماره ۵۳۰ دفتر راهنمای اطلاعات مراجعه شود .
آ ـ ۳۵۹

مستغلات

هر مبلغ پول میخواهید
مستقیما باورقه‌مالکیت رجوع‌فرمائید لاله زار ۳۹۷۸۴ به بنگاه کوشان
آ ـ ۴۴۱۱۶ ۱۲ـ۲۰

چهارباب خانه‌نوساز مدرن
سیصد متر چهار طبقه نقدی سیصد و شصتو سیصد متر و چهارصد و پنجاه متر ساختمان سه طبقه درشمال شرقی و غربی و مرکزی شاه رضا با دوسوم زمین یا خانه کوچکتر و یك سوم پول معاوضه می شود آژانس رایت شاهرضا روبروی سینماروریال تلفن ۳۱۸۵۳ـ۳۲۹۷۱
۳ـ۱ آ ـ ۱۳۴۹ ۲

اجاره داده میشود
باغ بمساحت ۷۰۰۰ متر مربع در۷ کیلو متری جنوب غربی طهران در جاده رباط کریم ساختمان جنوبی و شمالی آن دارای هر گونه راحتی‌است برای کارخانجات و گل کاری ومرغ داری و غیره مناسب میباشد .طالبین لاله‌زار بینگاه کوشان مراجعه نمایند .
۱ـ۵ آ ـ ۴۰۹

نوزاد

خداوند به بانو طوبی و آقای اردستانی پسری عطا فرمود .
آقای حسن کریمی و بانو مریم‌لیز دارای پسری شده‌اند .

آگهی های متفرقه

برای کسب هرگونه اطلاعات در باره مدارس
انگلستان ـ سویس ـ فرانسه ـ آلمان ـ ایتالیا ـ و غیره لطفا
به آدرس :
PHILLIPS & RANDLE LTD
75 Mortimer Street,
London, W.1., England
و یا با نماینده منطقه اروپا
Mrs. E. Challinor James
27 avenue des Alpes,
Montreux, Switzerland
مکاتبه فرمائید
۱ـ آ ـ ۳۶۶

تقاضای صدور طلاق
بانو آنا حاتمی فرزند محبوب ساکن قریه بیلودر بطرفیت غلامحسین‌قربانی فرزند قربان اهل قریه مذکور واخواستی بخواسته صدور حکم طلاق بدادگاه شهرستان خوی تقدیم و توضیح داده که خوانده شوهر وی مدت ۱۲ سال است مفقودالاثر ودیناری کسوه و نفقه بعیال خود (خواهان) نداده تقاضای صدور حکم طلاق نموده است دادگاه شهرستان خوی با رسیدگی از گواهان اقامه شده از طرف خواهان بدیزوسیله مراتب را برای اطلاع آقای‌غلامحسین خوانده شوهر بانوی مذکور آگهی می نماید که از تاریخ نشر این آگهی ظرف مدت یکسال خوانده جهت دفاع از دعوی مطروحه در دادگاه شهرستان خوی حاضر یا دفاع نماید وهرکسی از محل اقامت شخص مذکوراطلاعی

بفروش میرسد

۱۹۰۰ متر زمین محصور با آجر بهمنی در کیلو متر ۳۳ـ۴۰ متری جاده کرج دو نبش سر چهار راه خیابان ۱۵ متری ورد آورد ۸۰۰ متر آن تفکیك شده مشجر دارای ۳۵۰ متر بنای یك طبقه ساختمان با تیر آهن دارای ۷ اطاق و سالن بزرك لوکس با حوض کاشی لوله کشی و آب محلی یا چاه آب به تلفن۳۳۳۳۲ مراجعه فرمائید .

فروشی درکرج
باغچه بمساحت یکهزار ویانصد متر با پنج اطاق و گلخانه تلفن و برق با منظره عبور دائمی آب نهر شهرداری واقعه درجلوی جادهاسفالته تهران به کرج شش کیلو متری‌به پل کرج برای دیدن و مذاکره رجوع فرمائید ـ لاله‌زار ۳۹۷۸۴
به‌بنگاه کوشان

اثاثیه منزل توسط یکنفر امریکائی بفروش میرسد نشانی ـ دست چپ جاده شمیران ـ داودیه کوچه چهارم دست راست منزل سرهنك هریس
آ ـ ۴۱۷

داشته باشد بدادگاه مراتب را اعلام دارد در صورت انقضاء مدت قانونی و نرسیدن اطلاعی‌حکم مقتضی‌صادر خواهد شد .
دادرس علی‌البدل دادگاه شهرستان خوی منتظری
نوبت اول ۱۲ر۱ر۳۸
۳ـ۱ آ ـ ۲۶۰

واگذار میشود

یکبابخانه مدرن و مشجر دارای ۸ اطاق و لوازم آب لوله کشی و برق با فضای زیاد واقع در خیابان شاه چهار راه فروردین باجاره واگذار میشود طالبین به تلفن ۴۱۵۸۴مراجعه فرمایند .
۲ـ۱ آ ـ ۲۰۵

به اجاره واگذار میشود
یك اطاق مبله یا بدون مبل طبقه‌اول برای دفتر سه راه شاه نبش کوچه مالك شرکت پرس توریست .
آ ـ ۲۸۹

یك شماره تلفن‌ردیف(۴) واگذار میشود به ۳۷۰۰۶ مراجعه شود .

آگهی تقاضای طلاق
بانو زری قر خلاری فرزند حسن اهل و ساکن خوی مدعی است که شوهر وی بنام زین‌العابدین اصل کندی فرزند حسن‌مدتی‌است‌مشارالیها را ترك و کسوه و نفقه نداده و محل اقامت او نیز غیر معلوم و تقاضای صدور حکم طلاق خود را ازشوهرش از دادگاه شهرستان خوی نموده‌است دادگاه مذکور با استماع گواهی گواهان خواهان مراتب را طبق ماده ۱۰۲۳ قانون مدنی در روزنامه‌اطلاعات (روزنامه کثیرالانتشار) و هکذا در روزنامه آذرآبادگان تبریز (روزنامه محلی) سه دفعه متوالی برای اطلاع خوانده و دفاع از دعوی مطروحه آگهی می نماید که از تاریخ نشر این آگهی ظرف یکسال هرگونه دفاعی در قبال ادعای‌عیال خوددارد وهمچنین سایر اشخاص در صورتیکه اطلاعی از محل زین‌العابدین مذکور داشته باشند دادگاه را مطلع‌وگرنه درانقضاء مدت رای مقتضی صادر خواهد شدو ابلاغات بعدی در صورت لزوم‌بوسیله آگهی یك نوبت خواهد بود . رئیس دادگاه شهرستان خوی رزاقی
۳ـ۱ آ ـ ۲۵۸

راهنمای پزشکی

آنچه مورد نیاز شماست

تقویم اطلاعات
پنجشنبه‌بیست‌وسوم‌رمضان۱۳۷۸
» دوازدهم فروردین۱۳۳۸
» دوم آوریل ۱۹۵۹
توپ‌سحر ساعت چهار وبیست ویك دقیقه
طلوع آفتاب :ساعت پنج‌وچهل و هشت دقیقه
توپ افطار: ساعت هیجده وسی و هشت دقیقه
جمعه‌بیست‌و چهارم رمضان
توپ سحر :ساعت چهاردونوزده‌دقیقه
طلوع آفتاب : ساعت پنج و چهل وشش دقیقه
توپ افطار :ساعت هیجده وسی‌ونه دقیقه

تلفن های اطلاعات
تلفنخانه ۳۰۰۱۱تا ۳۰۰۱۹
شعبه آگهی ها ۳۰۲۶۳۳
۳۰۵۱۰۸
سازمان‌شهرستانها۳۰۰۰۶۷
سرویس‌حوادث ۳۰۳۰۶۹
کانون طوطی ۳۰۰۱۰
اطلاعات هفتگی ۳۰۴۸۷۸
اطلاعات‌بانوان ۳۰۳۳۱۳

تلفنهای مورد نیاز
تلفن شهربانی: ۳۰۰۸۴تا۳۰۰۸۱
آتش‌نشانی ۴۴۴۴۳ـ۴۴۴۴۴
نگهبانی پلیس تهران ۳۰۲۱۵۰
اداره راهنمائی ۳۰۳۶۱۴
راهنمائی تصادفات ۳۰۲۸۲۵
فرودگاه مهرآباد ۴۱۱۷۳
شرکت تلفن :۳۰۵۵۱۱
نگهبانی برق ۴۳۱۷۸
سازمان آب تهران ۵۱۰۰۰
شرکت‌بیمه بازرگانان ۲۴۰۰۰
داروخانه زیبا : خیابان ویلا . چهارراه بهلوی تلفن ۴۵۲۹۰

شماره جدید تلفنهای شعبه آگهی های
روزنامه‌اطلاعات
بشرح زیر است:
۳۰۲۶۳۳
۳۰۵۱۰۸

صاحب‌امتیاز و مدیرمسئول: عباس مسعودی
جای اداره خیابان خیام چاپخانه اطلاعات
تلفن اطلاعات ۳۰۰۱۱

کشیك امشب پزشکان
آقایان دکتر کاظم نجم‌آبادی :خیابان شاهرضای غربی چهارراه بیمارستان پهلوی اول خیابان اسکندری تلفن ۴۷۳۲۳ـ دکتر محمد حسن رازانی : دوراهی یوسف آباد ـ دکتر محمدرضا مسعد : دروازه دولت تلفن ۳۲۹۳۲ـ دکتر هوشنك بیضائی : قلهك‌خیابان دولت ایستگاه قنات تلفن ۸۱۹۱۰ـ دکتر حسین حمیدزاده : قلهك‌خیابان دولت چهارراه رستم آباد . (کشیك دائم)
آقایان دکتر مهردادرواقی :خیابان شاهرضا ،نظام آباد ـدکتر حکیم‌زهر گیلانی :خیابان نواب چهارراه سالار مقابل داروخانه جمال
فردا شب
آقایان دکترحسن‌مالمی:دوراهی‌یوسف آباد مقابل سفارت اندونزی کوچه امیر شاهی تلفن ۸۸۰۰۷۳ـ دکتر گرامتاله فرهودی : خیابان‌شاهرضا چهارراه پل چوبی تلفن ۳۸۳۵۱۰

کشیك امشب داروخانه‌ها
داروخانه میر : انتهای شهباز
داروخانه سیما :خیابان‌نواب‌چهارراه شکوفه
داروخانه ستاره: خیابان‌سی‌متری نظامی چهارراه حشمت‌الدوله .
داروخانه حشمت :خیابان‌شهباز
داروخانه شبانه روزی‌امریکائی: مقابل درمانگاه دریفوس .
داروخانه محمدیان : خیابان‌دی‌جنب کوچه آبشار
داروخانه شبانه روزی‌فرزادخیابان قلهك نزدیك داودیه مقابل لبت‌قلهك
داروخانه و آزمایشگاه دکتر امینی (شبانه‌روزی) تلفن ۹۱۹۸۸ـ نارمك
ایستگاه دفتر بازار مرکزی
داروخانه سعادت:خیابان اسکندری چهارراه‌گلکار

کشیك امشب بیمارستانها
بیمارستانها : مسمومین‌بیمارستان های شفا یحیائیان خیابان ژاله‌تلفن ۳۷۶۳۱ لقمان‌الدوله ادهم خیابان مخصوص پشت باغشاه تلفن ۲۳۲۳۳ مجروحین‌بیمارستانهای رازی‌درخیابان شاهپور و امدادی‌شیروخورشیدخیابان مولوی‌باغ‌فردوس،زایمان‌وعوارض‌زنانه بیمارستان های زنان پیچ شمیران ووزیری خیابان شیخ هادی‌و زایشگاه حمایت مادران ونوزادان‌خیابان‌باستور ودرمانگاه‌جنوب بنگاه حمایت‌مادران خیابان مولوی در مورداحتیاج فوری بپزشك مقابل‌وزارت بهداری‌بوسیله آمبولانس به‌پزشك کشیك هدایت‌می شوید .تلفن ۲۰۰۷۱

دفترخانه‌های دجه یك تهران
دفترخانه ۱۲۴ جلال زرین خیابان سعدی روبروی ایران‌تور تلفن۳۲۱۶۵

دفترخانه اسناد رسمی۱۳۹
رضا عاصم گرگان چهارراه معینیه
تلفن ۳۵۸۳۴

دفترخانه اسناد رسمی درجه ۱ شماره ۷۹ بتصدی محمد امامی‌واقع در چهارراه سید علی کوچه حریری شماره‌تلفن ۳۲۹۴۹

دفتر ازدواج ۲۳ و طلاق ۲۴شمال شهناز خیابان امین‌الدوله ایستگاه گلچین تلفن ۳۰۲۲۶۹ جعفری ابهری

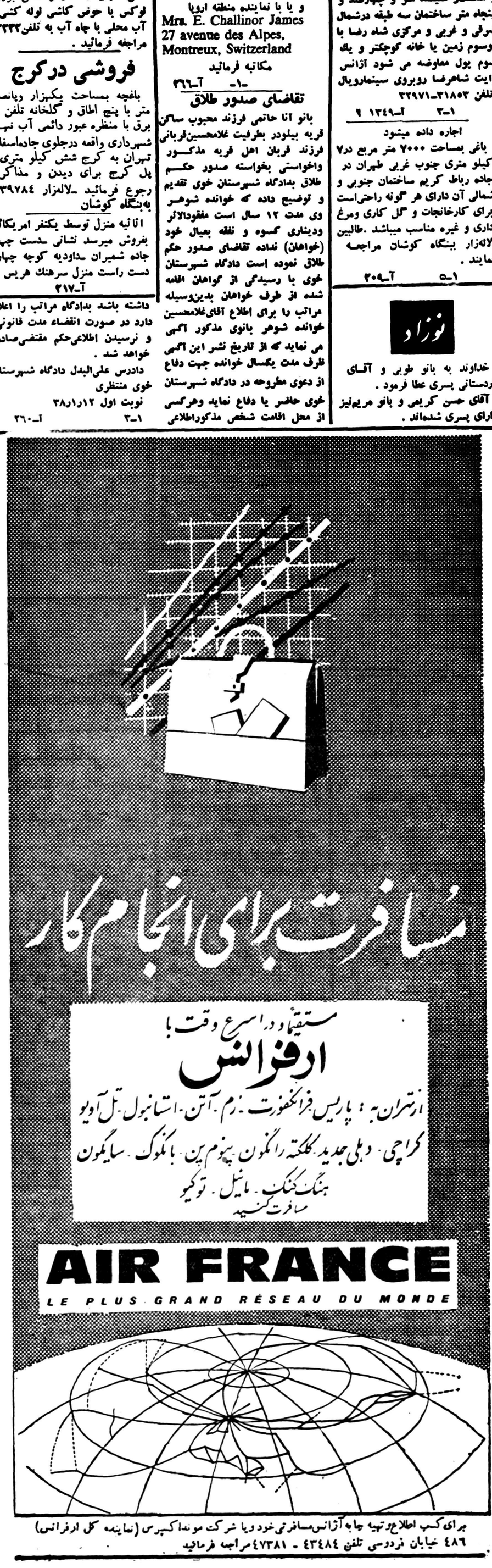
آموزشگاهها

آموزشگاه ربانی
آموزشگاه ماشین‌نویسی ربانی‌شاه آباد از هر حیث مورد اطمینان است تلفن ۳۷۱۳۵

ماشین‌نویسی کشور
خیام مقابل پارك شهر بااسلوب ده انگشتی

رانندگی
میدانید اسلوب‌صحیح‌رانندگی و میکانیکی را درکجا می‌آموزند فقط در هنرستان فنی پرستو کمرك شاهپور تلفن ۲۳۹۱۶

رانندگی صحیح
هنرکده فنی رانندگی و میکانیکی را با آخرین متد علمی بشما می آموزد و تا گرفتن گواهی نامه‌رسمی بشما تعلیم می دهد .
هنرکده فنی روبروی چاپخانه مجلس تلفن ۳۸۰۴۶



برای کسب اطلاع وتهیه جا به آژانس مسافرتی خود ویا شرکت موندا کپرس (نماینده کل ارفرانس)
۴۸۶ خیابان فردوسی تلفن ۴۳۴۸۴ ـ ۴۷۳۸۱ مراجعه فرمائید

دکترهای متخصص دربیماریهای قلب

دکتر تیمور کلالی
متخصص بیماری های‌قلب‌ازدانشگاه پاریس خیابان شاه آباد عمارت ۱۰ طبقه پذیرائی بعداز ظهر ها تلفن مطب ۳۴۱۲۲ منزل ۴۰۵۹۶

دکترهای متخصص درگوش و حلق وبینی

دکتر آزاد
متخصص گوش و گلو و بینی‌خیابان منوچهری کوچه ارباب جمشیدپذیرائی از ٤ تا ٥و٨ بعداز ظهر تلفن ۳۹۵۸۸ و۳۹۵۸٤صبح‌ها با تعیین وقت قبلی

دکترهای متخصص درامراض داخلی

دکتر عبدالله یغمائی ـ متخصص در بیماری های داخلی کودکان پذیرائی ٤ تا ۸ بعداز ظهر نشانی تجریش خیابان شهرداری تلفن مطب ۸۴۶۳۱ منزل ۸۴۳۱۰

دکتر مسعود امینی
معالج بیماریهای ـ داخلی ـ زنان و کودکان با بیست و دوسال سابقه طبابت ـ معالجه قطعی بیماری‌های: روماتیسم ـ سیاتیك ـ جاقی مفرط درد اعصاب ـ فلج وسستی اعصاب بوسیله الکتروفیزیو تراپی با وسائل مدرن آلمانی اشعه ماوراء بنفش و مادون قرمز و ماساژ های طبی ـ شاهرضا ـ جنب سفارت هندوستان تلفن ٤٤٧١٤

دکتر اخوان صادقی
بیماری های درونی ـ کودکان ـ پوست ـ مقاربتی سلسبیل چهارراه ونوق تلفن ٦٥٠١٩

دکترهای متخصص درامراض زنان

دکترکیقباد کاوسی
متخصص بیماری های زنان زایمان مخترع تکنیك پلاستیکی برای درمان نازائی از امریکا نشانی‌شاهرضا مقابل ایرانشهر پذیرائی عصر ها

پزشکان متخصص درجراحی پلاستیك

دکتر بحری
دانشیار دانشکده پزشکی
متخصص جراحی زیبائی وپلاستیك
خیابان سعدی روبروی پمپ بنزین تلفن ۳۰۲۴۸۹

دکترهای متخصص درامراض دهان و دندان

دکتر آرام صفریان
خیابان یوسف آباد روبروی‌ت.ث.ن کوچه سیمی تلفن ٤٤٥٠

دکتر ابوالحسن خلوتی
دندان پزشك سه راه شاه پذیرائی صبح و عصر تلفن ٤٠٤٤٤

دکترهای متخصص دربیماری اعصاب

دکتر جعفر رحمانی
از دانشگاه لندن خیابان پهلوی بالاتر از چهارراه امیر اکرم تلفون ٤٥١١٤ پذیرائی صبح و عصر

متخصص بیماریهای جهاز هاضمه

دکتر رفیعی
از دانشگاه پاریس .
معده ـ کبد ـ روده ـ پذیرائی۳تا۸ بعد از ظهر خیابان جامی اول کوچه پاریس .

پلی کلینیك
دکتر صدیقی دکترمجاهدی
رزیدنت سابق بیمارستان های امریکا ـ بیماری های داخلی ـ اطفال ـ مقاربتی ـ ترك الکل ـ تریاك و سایر مواد مخدره مجهز بدستگاه های رادیو سکپی ـ اتروسول تراپی (بخور پنی‌سلین و غیره) دیاترمی پذیرائی‌همه روزه‌بعداز ظهر ها و ایام تعطیل از ۳ـ۹ بعد از ظهر .
آدرس خیابان شاه روبروی مسجد صجاد .

دکترهای متخصص درمجاری ادرار و تناسلی

دکتر محمد رضا مسعد
رزیدنت سابق بیمارستان های آمریکا درمان قطعی بیماری های مقاربتی پذیرائی : ۸ـ٤ بعد ازظهر اول سعدی ـ چهارراه دروازه‌دولت

دکتر شاپور صدری
خیابان سعدی بالای بیمارستان‌امیر اعلم روبروی هدایت‌تلفن ۳۲۳۹۲ پذیرائی : ٤ تا ۸ بعد از ظهر

دکتر دانشگر
امراض مقاربتی جلدی تناسلی و سستی امراض زنانه و نازائی‌خیابان سپه مقابل پستخانه تلفن ۳۰۲۴۱۶

دکتر صادقی
درمان سوزاك تازه و کهنه وسستی وناتوانی‌جنسی‌مردان پذیرائی‌عصرها خیابان ری اول صدرالاشراف

دکتر معانی
امراض‌مقاربتی ـ مجاری ادرارامراض زنانه و سستی خیابان فردوسی مقابل بانك ملی ایران

دکتر ا ـ پولوسا
متخصص‌بیماری های‌مقاربتی،مجاری ادرار و تناسلی‌پذیرائی صبح‌وعصر خیابان فردوسی شمالی مقابل‌خیابان کوشك کوچه صادق تلفن ٤٦٥٨٩

دکترهای متخصص‌درامراض پوست

دکتر محققی
دانشیاردانشکده پزشکی
پذیرائی از ٤ تا ۸ بعد از ظهر نشانی دروازه دولت‌روبروی‌پمپ بنزین تلفن ۳۳۰۰۹

دکتر حسن محقق یزدی
متخصص بیماری های پوست و آمیزش از آمریکا خیابان پهلوی چهارراه امیر اکرم ٤ـ۸

دکتر محمد دادخواه
علاج جاقی‌و لاغری ـ ضعف قوابابرق ترك تریاك ومرفین وهروئین‌درپنجروز اول لاله‌زار ازطرف میدان سپه‌تلفن ۳۸۱۷۰

احتیاجات زندگی

نقشه‌های ساختمانی
قبل از تهیه هرگونه‌نقشه‌ساختمان از مجموعه نقشه‌های ساختمانی شرکت فرانزنو دیدن کنید ابتدای خیابان منوچهری پاساژ ساعتچی تلفن ۳۰۲۶۰۱

بذرافشان نظامی
بهترین تخم گل تخم سبزی تخم چمن و کودشیمیائی را در انبار ما می گذارد نشانی خیابان فردوسی چهارراه ملت تلفن

سالن جدید دوزندگی‌سلوك
افتتاح سالن جدید دوزندگی‌سلوك را باطلاع عموم آقایان میرسانیم .
لاله‌زار مهران تلفن ۳۳۰۳۶

تعمیرات درمنازل
تعمیرات رادیو ـ رادیو گرام ـ ضبط صوت‌و یخچال تحت نظر مهندس تحصیل کرده اروپا در منزل تلفن ۳۰۳۱۲۴

هما
بانوان باسلیقه
شیك ترین کیف عالی ترین مدل تحت‌نظر متخصصین کار آزموده با ارزانترین قیمت که درکیف‌سازی‌ه مقابل مجلس تهیه میشود ابتیا فرمائید .

آرایش وزیبائی
سالن آرایش وزیبائی آلبا تلفن۱۷۸۵ تحت نظر مادام هوانسیان ومتخصص آرایش سر آلبا شاهرضاجنب‌لوان‌تو

آژانس اردستانی
مطلع‌ترین موسسه درباره تهیه‌همه نوع مسکن و اتومبیل
نشانی ـ خیابان شاه چهارراه سر متری تلفن ۴۱۹۴۹

ترجمه دکتر علی‌اصغر خبرزاده — ۱۱۶ —

دکتر ژیواگو

قسمت پانزدهم

پایان

ـ درست است ، درست است ! بله ، اونزد مابسر میبرد ! مامان چون خواهر خودش او را دوست میداشت . او آرام بود و کاری . وبادستهای ماهرش همه‌کاری انجام میداد . تاهنگامی‌که نزد ما بود ، هیچ کم و کسری نداشتیم . اما اورا از «ورتن نیکی» راندند ، با این افترا ها و تهمت ها دیگر نمیشد زندگی کرد .

«در دهکده ، یك مرد دهاتی زندگی می‌کرد که نامش «خارلام گنی لوی » بود . او گرد «پالاشا» می‌گشت . خبر چین خطرناکی بود . «پالاشا » ، حتی حاضر نبود روی اورا ببیند . باین علت ، این مرد کینه هرابدل‌گرفت . ازما ، از «پالاشا» و من ، شروع بیدگوئی کرد . آنوقت «پالاشا» رفت . آنمرد، کاسه صبر و تحمل «پالاشا» را لبریز کرده‌بود . ازاینجا داستان شروع شد .

نه‌چندان دور ازاینجا ، قتل مخوفی اتفاق افتاد . بیوه‌زنی راکشتند ، اودریك مزرعه وسط جنگل درکنار «بوی سکویه» تنها زندگی می‌کرد . کلش مردانه بپا مینمود . سگی داشت که بزنجیر بسته بود و گرداگرد چپر و حصارخانه می‌گشت . اسم سگش «گورلان» بود . خودش‌بتنهائی از عهده اداره خانه ومزرعه اش برمی‌آمد و کسی نبود باو کمك کند . زمستان زود فرا رسید وهیچکس آمادگی نداشت . برف زود بارید . بیوه‌زن فرصت نیافت سیب‌زمینی هایش رادرآورد . او به «ورتن‌نیکی» آمد و گفت : «بمن‌کمك‌کنید . یابشما پول خواهم دادیا قسمتی از محصول را . »

«من حاضر شدم که سیب‌زمینی‌هایش از زمین درآورم . بمزرعه‌اش رفتم و «خارلام» را آنجا دیدم . اوپیش از من اینکار راپذیرفته بود . بیوه‌زن این موضوع رابمن نگفته بود . خوب ، بالاخره دعوا و زدوخورد فایده‌نداشت . باهم شروع بکار کردیم . هوای بسیار بدی بود . باران ، برف آبدار و گل بود . پیوسته زمین‌را می‌کندیم و برگهای خشك رامی‌سوزانیدیم و سیب‌زمینی راخشك می‌کردیم . همه را از زیر خاك بیرون آوردیم ، بیوه‌زن مزدخوبی بمادا د . وبعد «خارلام» را روانه‌کرد ، وبه من چشمکی زد ، گوئی میخواست بگوید : «هنوز باتوکار داوم ، بعد بیا یا اندکی بمان . »

«یکبار دیگر بخانه او برگشتم . او گفت : «نمیخواهم سیب‌زمینی اضافی خودرا به دولت بدهم . توپسر شجاعی ، میدانم که سر مرا فاش نخواهی کرد . می‌بینی که رازم را بتوگفتم . خودم میتوانستم بتنهائی گودالی بکنم و آنهارا مخفی‌کنم ، اما می‌بینی که‌چه هوای بدی‌شده‌است . دیر دست‌بکار شدم و زمستان فرارسیده است . تنها نمیتوانم اینکار را انجام دهم . گودالی برایم بکن ، پشیمان نخواهی شد .

سیب‌زمینی‌هارا خشك می‌کنیم ودرآن میریزیم . »

«گودالی راکه معمولا برای مخفی کردن‌می‌کنند ، برایش حفرکردم ، مانند تنك ، پائین‌اش‌وسیع بود و بالایش گلوگاه تنگی داشت . گودال که‌کنده شد ، درآن آتش افروختیم تابا دو دوحرارت بخشکد. هنگام کولاك برف بود . چنانکه باید سیب‌زمینی هارا مخفی کردیم و رویش راخاك ریختیم و صاف نمودیم . حتی یك پشه هم‌ندید . من هم محکم دهانم رابستم . به‌هیچکس ، چیزی نگفتم . حتی به مامان و به خواهرانم . نه ، به‌هیچکس نگفتم .

«خوب . یکماه نگذشته بودکه این مزرعه غارت‌شد . اشخاصی‌که از «بوی‌سکویه» می‌آمدند ، نقل‌می‌کردند که‌در خانه را بازدیده و هیچکس آنجا نبوده و بیوه‌زن ناپدید شده و سگش ، «گورلان» ، زنجیرش را پاره کرده و گریخته بوده‌است .

«باز مدتی گذشت . نخستین بار که هوا اندکی ملایم شد ، هنگام فرارسیدن سال جدید ، شب « سن ـ بازیل » ، بارانی بارید و برفها راشست و زمین پدیدار شد . آنگاه ، «گورلان» به مزرعه دوید وهمانجا که سیب‌زمینی‌ها راخاك کرده‌بودیم ، کند . او خاك هارا کند ، بالای گودال را خالی کرد ، وچه دیدیم ؟ پاهای صاحبخانه را با کفش‌های مردانه‌اش. می‌بینید چقدر وحشتناك بود ؟

«در «ورتن‌نیکی» همه ازبیوه‌زن حرف میزدند و براو افسوس میخوردند . هیچکس به «خارلام» سوءظن نمی‌برد . وچطور ممکن بود که‌انسان سوءظن‌ببرد ! باور نکردنی بود . اگر او قاتل بود ، چطور جرات می‌کرد در «ورتن‌نیکی» بماند و توی دهکده ،بیخیال راه‌برود ؟ میبایست باشتاب بنقطه‌ای بسیار دور بگریزد !

«کولاك های توطئه‌گر ، هنگامی‌که از این جنایت آگاه شدند ، بهانه‌ای بدست آوردند . ازاین حادثه استفاده کردند ودر دهکده آشوب براه انداختند . آنها می‌گفتند ، اینهم زیر سرمردم شهراست. اینکار رابرای ترسانیدن شما کرده و خواسته اند درسی بشما بدهند . آنها می‌گفتند ، که‌این سزای کسی است که گندمش را مخفی کند و سیب‌زمینی‌اش را زیر خاك نماید . وشما ، احمق‌های بیچاره ، پیوسته تکرار می‌کنید : «این قتل ، کار دزدانیست که‌از جنگل آمده‌اند ! » دزدان ، توی مزرعه چه‌کار داوند ؟ چقدر احمقند ! بازهم می‌گوئیم که کار مردم شهراست . آنها هنوز بلاهایی راکه میخواهندبرسر شما بیاورند ، آشکار نکرده‌اند ، شما را از قحطی و گرسنگی می‌کشند . اگر میخواهید مصون‌بمانید ، حرف مارا گوش کنید . ما بشما نشان خواهیم دادکه چه بکنید . اگر آمدند ثروت شما را بزور غصب کنند و حاصل دسترنج شمارا که‌از عرق‌جبین بدست آورده‌اید ، بربایند ، شما باید بگوئید : «چه محصول زائدی ، ماحتی یك حبه گندم برای خودمان نداریم . »و کسانی که علیه مردم دعاقدامی بکنند ، وای بحال آنها . باری ، پیرمردان زمزمه را شروع کردند و بلافزون پرداختند و گردهم جمع شدند . «خارلام» پست و موذی ، چیزی جزاین نمیخواست . بی‌اینکه منتظر بقیه داستان بمانند ، بطرف شهر دوید تاهمه وقایع رانقل کند :

«این حوادث دردهکده اتفاق میافتد وشما دست رویهم گذاشته‌اید وکاری‌نمی‌کنید ! باید در آنجا یك کمیته دهقانان بپچیز تاسیس نمائید . اگر دستور اینکار را بمن بدهید ، بیك چشم بهم‌زدن افراد ناراحت را از بقیه جدا می‌کنم . » پس‌از اینواقعه ، اوباشتاب پابفرار گذاشت و دیگر او را هیچکس ندید .

۲۵۰۰ میلیون تومان واردات امسال خواهد بود

دولت ۶۰۰ میلیون ریال سود بازرگانی از کالاهای وارداتی دریافت میدارد

کار کمیسیون‌سهمیه بپایان‌رسیده ولیست ممنوعات و لیست کالا هائی که سود بازرگانی به‌آنها تعلق می گیرد تهیه شده و آماده تسلیم به هیئت وزیران است.

میزان واردات در سال۳۸ دوهزار وپانصد میلیون تومان و این رقم از سال ۳۷ پانصد میلیون تومان‌بیشتر است.

در تعدادواقلام‌سود بازرگانی‌تغییری پیدا نکرده است‌و تقریبا بتعداد کالا هائی که سود بازرگانی حذف شده کالا های‌جدیدی‌دارای سودبازرگانی شده است .

در سال ۳۸ مانند سال گذشته ورود مشروبات الکلی و اسباب بازی آزاد و دارای سود بازرگانی است .

همچنین باتغییراتی کسمود بازرگانی کرده است میزان سودبازرگانی در سال جاری اگر واردات کم‌نشود به ۶۰ میلیون تومان خواهد رسید در حالیکه درسال ۳۷ میزان سود بازرگانی در حدود ۲۳ میلیون‌تومان و درسال ۳۶ در حدود ۱۱ میلیون تومان بوده است.

در مورد میزان واردات سال‌جاری باید این نکته را اضافه کرد که اگرچه رقم‌کل واردات پانصدمیلیون تومان از سال ۳۷ بیشتر پیش بینی شده است ولی باتوجه باینکه‌امکانات ارزی دولت کمتر از سال گذشته است تصور نمیرود واردات حتی بمیزان سال‌گذشته برسد.

در سال جاری در حدود ۲۶٫۵ میلیون دلار از درآمد دولت‌از محل نفت کم میشود و درحدود ۸۸ میلیون تومان‌ازقروض دولت‌بصندوق بین المللی پول هم پرداخت خواهد گردید .اینها خود مانعی است‌برای افزایش واردات و فرسیدن میزان سود بازرگانی بحدی که پیش‌بینی گردیده است.

بدیهی است اگر از راه کمك‌های مختلف گشایشی در کار دولت‌از لحاظ ارزی ممکن است پیش بینی مزبور بهم بخورد و دولت موفق بدریافت ۶۰میلیون‌دلارسودبازرگانی بشود.

قرار است قبل از طرح مقررات سود بازرگانی در هیئت دولت کمیسیونی مرکب از چند تن از وزیران آنرا بررسی کنند وتغییراتی درآن بدهند بعد از این‌تغییرات احتمالی مقررات سهمیه بتصویب دولت رسیده و برای اجرا انتشار خواهد یافت.

شرکت‌ها سرمایه خودرا افزایش میدهند

تغییراتی که در شرکتها ایجاد شد عبارت است از ازدیاد سرمایه شرکت نسبی محمد رحیم شایگان وشرکاء از مبلغ هفت میلیون‌ریال به بیست میلیون ریال و همچنین سرمایه تعهدی شرکت سهامی اصطلك که مبلغ دو میلیون ونیم ریال بود نقدا تادیه شد وسرمایه شرکت مزبور به مبلغ پنج‌میلیون ریال نقد رسید.

شرکت‌ساختمانی منیر بامسئولیت محدود نیز سرمایه خودرا ازمبلغ دویست وپنجاه هزار ریال به مبلغ پنج میلیون ریال افزایش داد. در مقابل شرکت فیدکس با مسئولیت محدود منحل شد و آقای ناجی ناتان بسمت مدیر تصفیه‌آن‌انتخاب گردید .

یك شرکت‌هم جدیدا تاسیس شد بنام شرکت‌سهامی لاستیك های صنعتی و کشاورزی‌که برای خرید وفروش وقبول نمایندگی لاستیك وماشین‌های کشاورزی و هرنوع معاملات بازرگانی و کشاورزی وصنعتی است وسرمایه شرکت مبلغ دو میلیون ریال است.

اطلاعات اقتصادی

بازار آرام

درمقابل رونق کالاهای مصرفی عیدکالاهای صادراتی دربازار همدان رونقی نداشت

بازار همدان درماه گذشته نسبت بماه قبل بهتر ورونق بیشتری‌داشت این رونق مانند همه‌جا بیشتر روی کالاهای مصرفی‌ایام عیددیده میشد اجناس صادراتی چندان فعالیتی نداشت روی قالی مختصر معاملاتی صورت گرفت‌مظنه‌قالی‌های نووکهنه درماه گذشته بشرح زیربود کلکی تجارتی بافت‌همدان‌متری۱۷۰۰ریال تا۱۹۰۰ ریال کلکی ریزبافت‌همدان متری ۲۵۰۰تا۳۵۰۰ ریال دوذرعی بزجلو عددی ۳۵۰۰ تا۴۰۰۰ ریال ذرع ونیم بزجلو عددی ۱۴۰۰ تا ۱۵۰۰ ریال پشتی درجزین عددی ۴۰۰ تا۴۵۰ ریال ذرع ونیم‌درجزین عددی ۱۴۵۰ تا۱۶۰۰ ریال ذرع چارك درجزین عددی ۶۵۰ تا۷۰۰ ریال کناره درجزین متری ۹۰۰ تا۱۱۰۰ ریال قطعات مختلف‌اطراف متری از۸۰۰ تا۱۰۰۰ ریال.

بازار خشکبار وخواربار باستثناء لوبیا وکتیرا راکدبود بازار پوست وروده بدنبود خرید مختصری‌برای تهران انجام گرفت روده ساخته گوسفندی صدرشته ۳۰۰۰ ریال بزی ۱۵۰۰ ریال پوست گوسفندی کیلوئی ۵۰ ریال بزی ۴۰ ریال گاومیش خشك ۳۴ ریال گاو خشك ۶۰ ریال چرم ساخته‌همدان ۱۱۰ تا۱۳۵ ریال.

بازار کالاهای وارداتی باندازه مصرف جریان داشت ترقی وتنزلی درقیمتها دیده نشد وبازار رویهمرفته آرام بود .





نمایندگان انحصاری : اتوتورمیکس خیابان‌برق نبش‌سعدی تلفن۳۰۴۹۱۵

آ ـ ۳۳۶



آ ـ ۲۹۰



سینماهای درجه ۱

سینما ایران

پسر دریا (فارسی) با شرکت : تقدسی ـ زندی ـ پروین‌ـشروع : ۱۰ صبح ـ۲ـ۴ـ۶ـ۸ بعد ازظهر تلفن ۳۶۳۵۴

سینما کریستال

قیام سرخ پوستان (دوبله بفارسی) با شرکت ـجف چندلر شروع : ۱۰ صبح ـ۲ـ۴ـ۶ و ۸ بعد از ظهر تلفن ۳۷۶۷۵

سینما کارون

پسر دریا (فارسی) با شرکت : تقدسی ـ زندی ـ پروین‌ـشروع : ۱۰٫۳۰ ـ ۲٫۳۰ـ ۴٫۳۰ـ ۶٫۳۰ و ۸٫۳۰ بعد از ظهر تلفن ۴۰۰۶۵ .

سینما متروپل

زن‌مصنوعی باشرکت‌ـ پاتریشیارك شروع : ۱۰٫۳۰ صبح ـ ۲٫۳۰ ـ ۴٫۳۰ـ۶٫۳۰ و۸٫۳۰ بعد از ظهر تلفن۳۹۴۱۰

سینما مولن‌روژ

هرکول وخدایان (دوبله بفارسی) رنگی باشرکت استیوریوز‌ـ سیلوا گوشینا :شروع ۱۰صبح ـ۳ـ۵ـ۷و ۹بعد از ظهر تلفن ۳۸۷۶۵

سینما نیاگارا

عشق و...وراجی (دوبله بفارسی) باشرکت ویتوریودسیکا ـ جینو چروی شروع : ۱۰٫۳۰ صبح ـ ۲٫۳۰ ـ۴٫۳۰ـ ۶٫۳۰ و۸٫۳۰ بعد از ظهر تلفن ۶۵۳۰۷

سینما همای

نرگس آتش‌پاره (هندی) شروع : ۱۰٫۳۰ ـ۲٫۳۰ـ۴٫۳۰ـ ۶٫۳۰ و ۸٫۳۰ بعداز ظهر تلفن۴۲۱۶۹

سینماهای درجه ۲

سینما پردیس

لاله سحرآمیز (دوبله بفارسی) باشرکت والتریکاری‌شروع :۱۰٫۳۰ صبح ـ ۲٫۳۰ـ ۴٫۳۰ـ ۶٫۳۰ و بعداز ظهر

سینما تاج

هزار بار مردم (رنگی سینماسکوپ) باشتراك :جك پالانس ـشروع :۳ـ ۴ـو ۸بعدازظهر

سینما سیلوانا

شب‌نشینی در جهنم با شرکت : ارحام صدر ـ روفیا شروع :۱۰٫۳۰ صبح ـ۲٫۳۰ـ۴٫۳۰ـ ۶٫۳۰و ۸٫۳۰ بعداز ظهر تلفن ۳۳۷۷۷

سینما فری

یکی بودیکی‌نبود (فارسی)باشرکت صبحی ـرحیم‌روشنیان‌ـ ویداقهرمانی‌ـ مهوش ـ شروع ۱۰ صبح ۱۲ ـ۲ـ ۴٫۳۰ ـ۶٫۳۰ و۸٫۳۰ بعد از ظهر تلفن ۲۷۸۹۳

سینما فردوسی

یکی بودیکی‌نبود (فارسی)باشرکت صبحی ـرحیم‌روشنیان‌ـ ویداقهرمانی‌ـ مهوش ـ شروع :۹ صبح ـ۱۱صبح‌ـ ۳ـ۵ ـ۷ و ۹ بعد از ظهر تلفن ۳۵۷۸۴

سینما مشعل

زنده بادخودم‌با شرکت‌نورمن‌ویزدم شروع :۱۰صبح ۱۲ ـ۲٫۳۰ ـ۴٫۳۰ـ ۶٫۳۰ و۸٫۳۰ بعد از ظهر تلفن ۳۳۸۲۶

سینما مراد

قاصد بهشت‌باشرکت ایرن ـوحدت‌ـ شروع : ۲٫۴۰ ـ۴٫۴۰ ـ۶٫۴۰ و ۸٫۴۰ بعد از ظهر ـتلفن ۴۴۳۸۹

تئاترها

تئاتر آناهتیا (یوسف آباد)

اتللو با شرکت :دوشیزه آزرم‌ـ اسکوئی شروع :۸بعد از ظهرتلفن ۸۲۰۱۳۸

تئاتر تهران (سالن اول)

کمدی محلل: باشرکت : وداديان‌ـ وحدت‌ـ مبصری‌ـاسدزاده بهمن یار .

شروع هشت بعداز ظهر‌ـتلفن ۳۷۳۵۱

تئاتر تهران (سالن دوم)

عروس اعیان: باشرکت پرخیده‌ـ بهرامی‌ـ مصفا‌ـ «صدق‌ـ شروع : هشت بعد ازظهر

جامعه باربد

تئاتر نیرنگ جدید : باشرکت زیبا ـ رخشانی شروع ۸بعد از ظهر تلفن ۳۲۲۶۵

سینما سیلا

مزد خشونت (رنگی سینماسکوپ) باشرکت ون‌هفلین ـتاب هنتر : شروع ۱۰صبح ـ۲ـ۴ـ۶ـ۸ بعد از ظهر تلفن ۳۶۴۲۴

سینما کریستال

قیام سرخ پوستان (دوبله بفارسی) با شرکت ـجف چندلر شروع : ۱۰ صبح ۲ـ۴ـ۶ و ۸ بعد از ظهر تلفن ۳۷۶۷۵

سینما کارون

پسر دریا (فارسی) با شرکت : تقدسی ـ زندی ـ پروین‌ـشروع : ۱۰٫۳۰ ـ ۲٫۳۰ـ ۴٫۳۰ـ ۶٫۳۰ و ۸٫۳۰ بعد از ظهر تلفن ۴۰۰۶۵ .

سینما متروپل

زن‌مصنوعی باشرکت‌ـ پاتریشیارك شروع : ۱۰٫۳۰ صبح ـ ۲٫۳۰ ـ ۴٫۳۰ـ۶٫۳۰ و۸٫۳۰ بعد از ظهر تلفن۳۹۴۱۰

سینما مولن‌روژ

هرکول وخدایان (دوبله بفارسی) رنگی باشرکت استیوریوز‌ـ سیلوا گوشینا :شروع ۱۰صبح ـ۳ـ۵ـ۷و ۹بعد از ظهر تلفن ۳۸۷۶۵

سینما نیاگارا

عشق و...وراجی (دوبله بفارسی) باشرکت ویتوریودسیکا ـ جینو چروی شروع : ۱۰٫۳۰ صبح ـ ۲٫۳۰ ـ۴٫۳۰ـ ۶٫۳۰ و۸٫۳۰ بعد از ظهر تلفن ۶۵۳۰۷

سینما همای

نرگس آتش‌پاره (هندی) شروع : ۱۰٫۳۰ ـ۲٫۳۰ـ۴٫۳۰ـ ۶٫۳۰ و ۸٫۳۰ بعداز ظهر تلفن۴۲۱۶۹

سینماهای درجه ۲

سینما پردیس

لاله سحرآمیز (دوبله بفارسی) باشرکت والتریکاری‌شروع :۱۰٫۳۰ صبح ـ ۲٫۳۰ـ ۴٫۳۰ـ ۶٫۳۰ و بعداز ظهر

سینما تاج

هزار بار مردم (رنگی سینماسکوپ) باشتراك :جك پالانس ـشروع :۳ـ ۴ـو ۸بعدازظهر

سینما سیلوانا

شب‌نشینی در جهنم با شرکت : ارحام صدر ـ روفیا شروع :۱۰٫۳۰ صبح ـ۲٫۳۰ـ۴٫۳۰ـ ۶٫۳۰و ۸٫۳۰ بعداز ظهر تلفن ۳۳۷۷۷

سینما فری

یکی بودیکی‌نبود (فارسی)باشرکت صبحی ـرحیم‌روشنیان‌ـ ویداقهرمانی‌ـ مهوش ـ شروع ۱۰ صبح ۱۲ ـ۲ـ ۴٫۳۰ ـ۶٫۳۰ و۸٫۳۰ بعد از ظهر تلفن ۲۷۸۹۳

سینما فردوسی

یکی بودیکی‌نبود (فارسی)باشرکت صبحی ـرحیم‌روشنیان‌ـ ویداقهرمانی‌ـ مهوش ـ شروع :۹ صبح ـ۱۱صبح‌ـ ۳ـ۵ ـ۷ و ۹ بعد از ظهر تلفن ۳۵۷۸۴

سینما مشعل

زنده بادخودم‌با شرکت‌نورمن‌ویزدم شروع :۱۰صبح ۱۲ ـ۲٫۳۰ ـ۴٫۳۰ـ ۶٫۳۰ و۸٫۳۰ بعد از ظهر تلفن ۳۳۸۲۶

سینما مراد

قاصد بهشت‌باشرکت ایرن ـوحدت‌ـ شروع : ۲٫۴۰ ـ۴٫۴۰ ـ۶٫۴۰ و ۸٫۴۰ بعد از ظهر ـتلفن ۴۴۳۸۹

تئاترها

تئاتر آناهتیا (یوسف آباد)

اتللو با شرکت :دوشیزه آزرم‌ـ اسکوئی شروع :۸بعد از ظهرتلفن ۸۲۰۱۳۸

تئاتر تهران (سالن اول)

کمدی محلل: باشرکت : وداديان‌ـ وحدت‌ـ مبصری‌ـاسدزاده بهمن یار .

شرووع هشت بعداز ظهر‌ـتلفن ۳۷۳۵۱

تئاتر تهران (سالن دوم)

عروس اعیان: باشرکت پرخیده‌ـ بهرامی‌ـ مصفا‌ـ «صدق‌ـ شروع : هشت بعد ازظهر

جامعه باربد

تئاتر نیرنگ جدید : باشرکت زیبا ـ رخشانی شروع ۸بعد از ظهر تلفن ۳۲۲۶۵

سینما ایران

پسر دریا (فارسی) با شرکت : تقدسی ـ زندی ـ پروین‌ـشروع : ۱۰ صبح ـ۲ـ۴ـ۶ـ۸ بعد از ظهر تلفن ۳۶۴۲۴

سینما آسیا

هرکول وخدایان (دوبله‌بفارسی)با شرکت‌استیوریوزاسیلواگوشیناشروع ۱۰٫۳۰ صبح‌ـ۲٫۳۰ـ۴٫۳۰ـ۶٫۳۰ و ۸٫۳۰ بعد از ظهر تلفن ۴۲۹۰۹

سینما ایفل

نعره انتقام باشرکت دان موری ـ دیانا مارسی شروع: ۱۰٫۳۰ صبح ـ ۲٫۳۰ـ۴٫۳۰ـ ۶٫۳۰ و۸٫۳۰ بعداز ظهر تلفن ۴۰۱۱۶

سینما اسکار

زنده بادخودم‌باشرکت نورمن‌ویزدم شروع :۱۰٫۳۰صبح‌ـ۲٫۳۰ـ۴٫۳۰ـ ۶٫۳۰و ۸٫۳۰ بعد از ظهر تلفن ۴۰۷۹۷

سینما آریا

عشق و..وراجی (دوبله بفارسی) باشرکت‌ویتوریودسیکا ـ جنیوچروی شروع: ۱۰٫۳۰صبح ـ۲٫۳۰ـ۴٫۳۰ـ ۶٫۳۰ و۸٫۳۰ بعد از ظهر تلفن ۳۷۹۵۶

سینما برلیان

دستش‌ده (دوبله بفارسی) باشرکت بودابوت ـلوکاستلو شروع : ۱۰ صبح ـ۲ـ۴ـ۶و ۸ بعد از ظهر تلفن ۳۳۵۳۵

سینما پالاتا

فیام سرخ پوستان (دوبله بفارسی) با شرکت ـجف چندلر شروع : ۱۰٫۵ صبح ۳ـ ۵ـ۷ و ۹ بعد ازظهر تلفن ۴۴۲۵۵

سینما پارك

یکی بود یکی نبود (فارسی)باشرکت صبحی‌ـرحیم روشنیان ـویداقهرمانی‌ـ مهوش ـشروع ۱۰٫۳۰صبح ـ۱۲٫۳۰ ـ۲٫۳۰ ـ ۴٫۳۰ـ۶٫۳۰ و۸٫۳۰بعداز ظهر تلفن ۳۹۶۳۷

سینما تهران

شکارگاه خونین با شرکت‌روبرت تایلور‌ـ استوارت‌گرینجر ـدیراپاکت شروع ۱۰٫۳۰ ـ۱۲٫۳۰ ـ۲٫۳۰ ـ ۴٫۳۰ ـ۶٫۳۰ و ۸٫۳۰ بعد از ظهر تلفن ۳۸۱۶۵

سینما تخت جمشید

رویای شیرین (دوبله بفارسی) با شرکت ـجینالولوبریجیدا ـمارتین کارول شروع :۳ـ۵ـ۷ـ۹ بعد از ظهر تلفن ۴۳۵۵۰

سینما حافظ

دلاور جنگل (رنگی) با شرکت لکس‌بارگر ـ ریتاموره‌نو شروع : ۱۰٫۳۰ صبح ـ۲٫۳۰ ـ۴٫۳۰ـ۶٫۳۰ و۸٫۳۰بعداز ظهر تلفن ۳۴۰۷۴

سینما دنیا

زنده بادخودم‌با شرکت‌نورمن‌ویزدم شروع :۹ صبح۱۱ ـ ۲٫۳۰ ـ۴٫۳۰ـ ۶٫۳۰ و۸٫۳۰ بعد ازظهر تلفن ۳۳۸۱۲ .

سینما دیانا

مزد خشونت (رنگی سینماسکوپ) باشرکت ون‌هفلین ـتاب هنتر : شروع ۱۰٫۳۰صبح ـ۲٫۳۰ـ۴٫۳۰ـ ۶٫۳۰و۸٫۳۰ بعداز ظهر تلفن ۴۲۰۱۰

سینما رویال

لذت زندگی (دوبله بزبان فارسی) باشرکت روژه‌پیر ـژان مارلاتی بو شروع :۱۰٫۳۰ صبح ـ۲٫۳۰ ـ۴٫۳۰ـ ۶٫۳۰و ۸٫۳۰ بعد از ظهر تلفن ۶۸۲۰۶

سینما رکس

تپه‌های سوزان (دوبله بفارسی) رنگی با شرکت : تاتام‌تر ـ شروع: ۱۰ صبح ـ ۲٫۳۰ـ ۴٫۳۰ـ ۶٫۳۰ و۸٫۳۰ بعد از ظهر تلفن ۳۴۱۶۹

سینما رادیوسیتی

جسی جمز (رنگی) با شرکت : ربرت‌واگنر ـ جفری هانتر شروع : ۱۰٫۳۰ صبح ـ۱ـ۳ـ۵ـ۷ و۹بعد از ظهر تلفن ۴۳۳۲۰

سینما سعدی

هرکول وخدایان (دوبله بفارسی) رنگی باشرکت استیوریوز ـسیلوا گوشینا :شروع۱۰٫۳۰ صبح‌ـ۲ـ۴ـ۶ـ۸ بعد از ظهر تلفن ۳۶۴۶۸



بنفع هنرجویان
نمایش جالبی بوسیلهٔ هنرآموزان اجراء شد



طبق گزارش خبرنگار ماازشهرضا چندروز قبل ازطرف هنرآموزان وهنرجویان آموزشگاه حرفه ای «کیان» شهرضا نمایش جالبی بمعرض اجراگذاشته شدکه بنا بدعوت آقای معین زاده رئیس فرهنگ این شهرستان آقایان روسای فرهنگ استان وشهرستان اصفهان ورئیس امور تربیتی فرهنگ آن شهرستان نیز برای تماشای نمایش مزبور حضور داشتند .

عواید این نمایش‌که درحدود بیست وشش هزارریال می باشد برای‌کمك بهنرجویان بی بضاعت اختصاص داده شده است در عکس بالایك صحنه ازنمایش مزبورديده میشود .

هفت‌جزیره گمنام در خلیج‌فارس

دراین جزایر گمنام منابع سرشاری از نفت وجود دارد

گزارش خبرنگار مادر بنادر و جزایر خلیج‌فارس حاکی‌است که در خلیج فارس هفت جزیره‌گمنام متعلق بایران وجود دارد که ساحل‌نشینان خلیج فارس آنرا هفت جزیره «فارس» مینامند دراین هفت جزیره که کلیه آنها سبزو خرم میباشد در حدود هفت یاهشت هزار نفرزندگی میکنند و گفته میشود در جزایر مزبور منابع سرشار نفت وجود دارد وضع این هفت جزیره طوری‌استکه اهالی هنگامیکه یکمتر از زمین آنرا حفر میکنند آب شیرین و گوارائی بدست میاورند و چنانچه کمترین توجهی برای آبادکردن این هفت جزیره مبذول گردد باپیشرفت وضع کشاورزی آن میتوان سبزیجات مصرفی سواحل خلیج فارس و شیخ‌نشین‌های اطراف را تامین نمود اخیرا ازطرف نیروی دریائی شاهنشاهی ایران درهفت جزیره گمنام پادگانهائی از سربازان گماشته شده وسربازان نیروی دریائی ازاین هفت جزیره محافظت میکنند امیدواریم ازاین پس توجه بیشتری بجزایر مزبور مبذول گردد شاید روزی منابع نفت سرشار آن مورد استفاده قرار گیرد .

رئیس فرهنك اسفراین گفت :
درفرهنك اسفراین هیچگونه نقصی وجود ندارد
یك دبستان دخترانه در دست ساختمان است وکتابخانه و لابراتوار تاسیس‌شده

از کرمهٔ جاجرم خبرنگارما گزارش‌میدهد چند روزقبل بمنظور اطلاع‌ازوضع فرهنك‌اسفراین باآقای حیدرعلی آدمی رئیس فرهنك بخش‌مزبور مصاحبه‌ای بعمل آمد رئیس فرهنك اظهار داشت برای پیشرفت وضع فرهنك تاکنون از محل پنج درصد سهم فرهنك ازدرآمد شهرداری قرارداد ساختمان یك‌دبستان دخترانه تنظیم گردیده وسا ختمان دبستان‌مزبور ازابتدای سال تحصیلی‌آینده مورد استفاده قرار میگیرد. بافعالیتهائی که ازطرف‌انجمنهای تربیت‌بدنی‌و پیشاهنگی ابراز گردیده کلیهٔ وسائل ورزشی‌جهت دانش آموزان‌تهیه‌شدهو دراختیار آنان قرارگرفته است ضمنا طی بازدید رئیس فرهنك بجنورد ازوضع فرهنك اسفراین‌کا درآموزشی فرهنك این بخش تکمیل گردیده و کلاسهای مبارزه‌با بیسوادی نیزدر اینمنطقه تاسیس شده‌که هم‌اکنون درحدود یکصدنفر از افراد بیسواد دراین کلاسها مشغول تحصیل میبا شند. کلاسهای مختلفی در آموزشگاههای این منطقه تشکیل گردیده و تاکنون‌برای پیشرفت‌وضع تحصیلی وورزش و کارهای دستی وپیشرفت هنری دانش آموزان فعالیتهائی ابراز گردیده ا ست ضمنایك کتابخانه‌ویك‌لابراتوارمجهزدردبیرستان ودبستان ابوسعید تاسیس شده وروبهمرفته درفرهنك اسفراین فعلا نقائصی وجودندارد.

درشهر ری گوشت کمیاب استت
گوسفندان پروار را برای کشتار بطهران میبرند



بااینکه گفته میشود روزانه درحدود یکهزار راس گوسفند درکشتارگاه شهری کشتارمیشود وبادرنظرگرفتن اینکه مصرف روزانه گوشت اهالی شهری حداکثردویست راس گوسفند میباشد معهذاگوشت دراین شهرستان کمیاب شده وبااعتراض مردم دراینمورد به قصابها ازروزگذشته داد و فریاد قصابها بلند شده است .

شایع است‌که عده‌ای دلال گوسفند های پرواررا‌که درکشتار گاه شهری کشتار میشود خریداری کرده وبتهران حمل میکنندوباینجهت نه تنها مردم شهری درمضیقه قرارگرفته اندبلکه اگر گوشتی برای مصرف اهالی شهری اختصاص داده شود گوشت گوسفند ان‌لاغر و مردنی است .

سوقات عید

از بهشهر خبرنگار ما گزارش میدهد مسافرین نوروز که برای گذرانیدن تعطیلات عیدبه بهشهر آمده بودند یك سوقاتی نیز برای اهالی این منطقه آورده بودند .

سوقاتی مسافرین نوروزی برای مردم بهشهر رقص هولاهوپ بود که طی مدت تعطیلات عید در بهشهر رواج کامل داشت اغلب دوشیزگان بهشهر نیز بامشاهده اینوضع بهوس افتادند وفعلاهرکس یك حلقه هولاهوپ تهیه نموده وبه تمرین این رقص سرگرم میباشند.

پایان لوله‌کشی نفت‌گچساران ــ گناوه
چاه نفت شماره ۷ کوه بینك ریزش‌کرد

بنا بگزارش خبرنگار ما دربنادرجنوب وجزایر خلیج فارس کار لوله کشی بین گچساران و بندرگناوه بپایان رسیده و فعلامطالعه درباره ایجاد خط لوله کشی نفت بین بندر گناوه و جزیرهٔ خارك‌ادامه دارد این مطالعات تاچندماه دیگرادامه خواهد داشت وپس از آن بین‌گناوه وجزیرهٔ خارك ۳۷ کیلومتر لوله زیر دریائی کشیده خواهد شد درکوه «بینك» بین‌بنادر گناوه ودیلم ازتوابع بندربوشهر مهندسین کنسرسیوم تاکنون تعداد سی حلقه‌چاه آزمایشی جهت دسترسی به‌نفت حفر کرده‌اند که‌چاه شماره ۷ آنرا اطمینان داشتند بنفت‌خواهد رسید ولی درحین عملیات حفاری چاه‌مزبور ریزش کردوهم‌اکنون کارشناسان مشغول ترمیم‌آن میباشند گفته میشود سایرچاههای آزمایشی بنفت نخواهد رسید وفعلا فقط‌چاه‌شماره هفت موردنظر مهندسین میباشد.

درخت تنومندی ریشه‌کن شد
ومغز کودك۱۲ساله‌ای را متلاشی نمود



چندروز قبل محمد سلطانی‌یکی‌ازکشاورزان طالقان درصحرا مشغول قطع درخت تنومندی‌بود محمد بی‌توجه باینکه ممکن است حادثه‌ای رخ دهد هرلحظه باضربات تبر برای قطع درخت و ریشه‌کن‌کردن آن فعالیت میکرد .

زبیده دختردوازده ساله صفرقلی یکی ازاهالی‌که برای کمك به پدرش بصحرا آمده بود میخواست بخانه مراجعت نماید ودرراه بازگشت‌مجبور بود ازمحلی‌که محمد مشغول کاربود عبورنماید .

درست هنگامیکه زبیده بمحلی‌که محمد سلطانی مشغول کار بود رسید ناگهان درخت تنومند ریشه کن گردید وباصدای مهیبی برروی کودك دوازده ساله فرودآمد ومغزش رامتلاشی نمود فعلا با دفن‌جنازه زبیده مامورین محمد راباتهام قتل غیرعمد دستگیر کرده‌اند .

ساربان قاتل

ساربانی باچند ضربه کارد ارباب خود را بقتل رسانید
قاتل با کمال خونسردی باین جنایت اعتراف دارد

چند روز قبل بژاندارمری کرج اطلاع داده شد در قریهٔ صالح آباد شهریار از توابع کرج سید احمد موسوی ساربان ۴۰ساله ارباب خود «شیردل» رابا ضربات کارد بقتل رسانیده است بلافاصله مامورین ژاندارمری برای دستگیری قاتل و تحقیق درباره علت قتل بمحل‌حادثه عزیمت کردند مامورین موفق شدند سید احمد رادرقهوه‌خانه صالح آباد هنگام چای خوردن دستگیر نمایند درتحقیقاتی که بعمل آمد سید احمد موسوی قتل‌ارباب خود «شیردل» را صراحتا اعتراف کردو گفت :

مدت یکسال بود که من نزد شیردل رئیس عده‌ای از عرب های شاهسون بشغل ساربانی مشغول بودم وبازای این خدمت مزدناچیزی نیز میگرفتم ولی از همان ابتدای خدمت ارباب من قسمتی از مزدم را برای پس انداز برداشت میکرد شاید میخواست باینوسیله برای همیشه مرانزد خود نگاهدارد چند روز قبل از عید که احتیاج مبرمی بپول احساس کردم نزد شیردل‌رفتم وتقاضا کردم پولی را که از وی طلب‌دارم بپردازدولی‌ارباب ازپرداخت حق من امتناع کردوبا من بخشونت رفتار نمود منهم حرفی نزدم و در تعطیلات نوروزی با گرفتن‌مرخصی بتهران رفته کارد بلندی برای‌ادب کردن !شیردل خریدم. پس از بازگشت به محل ، روزیکه می خواستم برسرکار خود بروم مشاهده کردم شیردل مهار شتران رابدست گرفته ودر حالیکه تفنك خود را بدوش انداخته قصد رفتن به‌بیابان را دارد منهم آهسته آهسته پشت‌سر او رفتم‌وهنگامیکه ارباب یك‌کیلومتر ازچادرهای محل‌سکونت‌خود فاصله گرفت باچندین ضربه کارد او را بقتل رسانیدم پس ازآن هم تفنك اورا برداشتم ومهار شتران راگرفته بچادرهای محل سکونت شیردل و خانواده‌اش بازگشتم و ضمن‌تحویل دادن آنها به‌پسر شیردل گفتم‌که پدرت رابقتل رسانیده‌ام.

با انجام اینکار بقهوه‌خانه صالح آباد آمده و مشغول چای خوردن بودم‌که دستگیر شدم.

بهر حال‌پرونده این‌جریان زیرنظر آقای مهر علی بازپرس دادسرای کرج تعقیب میشود سید احمد موسوی جوان۲۴ ساله و قویهیکل است که با کمال خونسردی بایر جنایت اعتراف دارد.

اولین‌کلنك کارخانه ریسندگی کاشان
طی مراسمی بوسیله فرماندار بزمین زده شد

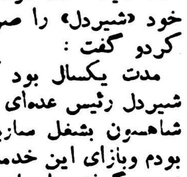


ازکاشان خبرنگار ماگزارش میدهد چندروز قبل طی مراسمی اولین کلنك ساختمان کارخانه بزرك ریسندگی وبافندگی کاشان با حضور عده زیادی ازروسای دوایر دولتی‌ووجوه اهالی بوسیله آقای‌سپهرنیا فرماندار بزمین زده شد .

زمین این کارخانه چندین هزار متر میباشدکه ازاین مساحت چهل هزار مترآن زیربنا خواهد بود درکارخانه مزبور تاسیسات کامل ریسندگی وبافندگی ورنك آمیزی پارچه ایجاد میگردد و کار ساختمان ونصب ماشین آلات‌آن تاپایان سال جاری خاتمه میبابد .

ازاول سال آینده بهره برداری ازاین کارخانه شروع خواهد شد درعکس بالا گوشه ای ازمراسم بزمین زدن اولین کلنك کارخانه‌مزبور دیده میشود .

کشف یك کیلو تریاك در زنجان



چندروز قبل آقایان سرهنك پریور رئیس شهربانی وعلیمحمد ابراهیمی رئیس سازمان‌مبارزه باتریاك زنجان ازشخصی بنام حیدر قنبری یکی ازاهالی این شهرستان مقداریك کیلو تریاك تاچاق کشف کردند .

قاچاقچی قصد داشت بادادن مبلغی خودرا ازمجازات رهائی بخشد ولی بدستوررئیس شهربانی بازداشت شدو پس ازتشکیل پرونده تحت تعقیب قرار گرفت .

توزیع جوایز

از گرگان خبرنگار ما گزارش میدهد درآخرین شب اقامت قهرمانان وزنه برداری کشور در گرگان از طرف شهرداری این شهرستان ضیافت باشکوهی در باشگاه افسران ترتیب داده شددر این ضیافت علاوه بر قهرمانان تیمسار فاضلی فرمانده لشگر ، فرماندار وعده زیاد دیگری نیز حضورداشتند وشهردار، فرماندار وآقایان نصیری داور بین المللی و قره داغی رئیس فدراسیون وزنه برداری گرگان بیاناتی ایرادنمودند درپایان این مراسم جوائزقهرمانان ومدالهای سرپرستان تیمها توزیع شد .

دست فرماندار شکست

طبق گزارش خبرنگار ماازتفرش چندروز قبل آقای حسام الدین قهاری اولین فرماندار تفرش در هنگام بازدید ازوضع این منطقه و انجام وظیفه ازاسب سقوط کردو دستش شکست .

مشارالیه بلافاصله برای معالجه بتهران عزیمت کرد ودر بیمارستان بیمه بستری شد .

اهالی ازفعالیتهای آقای قهاری اولین فرماندار این شهرستان‌اظهار خشنودی مینمایند .

مادر سهل‌انگار

منقل آتش را دراطاق کودکانش‌گذاشت و بمسجدرفت
ولی درمراجعت با خاکستر اجساد اطفالش روبرو شد

چندروزقبل دوطفل‌خردسال«فرج‌الله» یکی از اهالی رودسر بنام محمدرضا چهارماهه و علی اصغر سه ساله براثر غفلت و سهل‌انگاری مادر خود درمیان شعله های آتش جان‌سپردند جریان مشروح این‌قضیه طبق گزارش خبرنگار ما در رودسر بقرار زیر است : از روز های اول ماه مبارك رمضان همسر فرج‌الله‌آرزو داشت‌که یك روز باخیالی راحت به مسجد رفته و فرائض دینی خودرا انجام‌دهد اما چون کسی نبود که‌از فرزندان خردسالش محمدرضا و علی‌اصغر نگهداری نماید از رفتن به مسجد منصرف میشد .

یك روز مقارن ظهر هنگامیکه مؤذن مسجد بانك الله‌واکبر سرداده بود همسر فرج‌الله تصمیم گرفت برای ادای نماز وانجام فرائض دینی به مسجد برود بهمین جهت محمدرضا و علی اصغر رادر گهواره خواباند و پس از آتش‌گردن منقل برای گرم کردن اطاق ، به مسجد رفت تامشغول عبادت گردد .

همسر فرج‌الله پس‌از ادای نماز برای استفاده از سخنرانی واعظشهیر در مسجد ماند . غافل ازاینکه خانه وی براثر سرایت آتش منقل بملحاف گهواره علی‌اصغر دچار حریق شده است .

واقعه جانگداز

هنگامیکه لحاف گهواره علی‌اصغر سه‌ساله آتش میگیرد طفل مزبور هراسان از گهواره پائین آمده و بطرف دراطاق فرار می‌کند ولی‌بعلت قفل‌بودن دراطاق راه‌گریزی نمی‌یابد آتش‌سوزی کم‌کم توسعه پیداکرده وپس‌از چند لحظه آتش گهواره محمد رضا کودك چهارماهه را فرا میگیرد و درنتیجه طفل بی‌گناه در میان شعله های آتش تبدیل بخاکستر میشود علی‌اصغر نیز که بعلت‌قفل بودن دراطاق راه فراری پیدانمی‌کند بناچار طعمه آتش میگردد . چند ساعت ازظهر گذشته بود که‌همسر فرج‌الله از مسجد بمنزل مراجعت کرد ولی بامشاهده دودی که از اطاق نیم سوخته برمیخاست فهمید که جگرگوشه‌گان خود را از دست‌داده بیدرنك قفل دراطاق را باز کرد و پس از مشاهده اجسادسوخته‌فرزندان معصوم خود دچار حمله قلبی شد و بیهوش گردید .

عده‌ای از همسایگان فرج‌الله که‌از ریان اطلاع یافته بودند همسر ج‌الله را ببهداری رودسر منتقل دند تا تحت معالجه قرار گیرد و پس باحضور پزشك‌قانونی ومقامات ائی‌برای دفن جنازه‌ها اقدام شد

افتتاح نمایشگاه هنرستان دختران
این نمایشگاه بمدت ده روز ادامه دارد



چندروزقبل‌طی‌مراسمی نمایشگاه‌وفروشگاه‌هنرستان دختران اصفهان با حضور تیمسار گرزن‌استاندار آقای معصومخانی مدیر کل فرهنك استان و عدهٔ زیادی از فرهنگیان افتتاح شد. در این مراسم ابتدا خانم نوری گزارشی ازوضع هنرستان باستحضار رسانید وسپس برنامه‌هائی که‌از طرف دانش آموزان‌هنرستان ترتیب داده‌شده‌بود اجرا گردید آنگاه لباسهائی‌که دانش آموزان تهیه کرده بودندبمعرض نمایش گذاشته شدودرپایان باقطع نوارسه‌رنك بوسیله استاندار نمایشگاه وفروشگاه هنرستان دختران افتتاح گردید وحاضرین ازکارهای دستی دانش‌آموزان دیدن کردند این نمایشگاه بمدت ده‌روزادامه خواهد داشت.

مجهزترین بیمارستانهای همدان
بیمارستان امدادی شیروخورشید درتمام ساعات آماده کار میباشد
والاحضرت شمس این بیمارستان را افتتاح میکنند

ازهمدان خبرنگار مامینویسددو روز قبل‌بمنظور اطلاع‌از وضع بیمارستان امدادی‌شیرو خورشید سرخ همدان‌ضمن بازدیدازساختمان آن باآقای دکتر منصور رئیس افتخاری بیمارستان مصاحبه‌ای بعمل‌آوردم .قبلاباید گفت‌ساختمان این بیمارستان باتامین اعتبار از طرف جمعیت مرکزی وکمك متمکنین همدان درابتدای خیابان سنك‌شیر ایجاد گردیده واز مجهزترین بیمارستان های ایـر شهرستان بشمار میرود.

آقای دکتر منصور درباره‌بود بیمارستان اظهار داشت بودجه این بیمارستان که‌تاچندی‌قبل ۲ میلیون ریال بوده اخیرا به چهـا میلیون ریال افزایش یافته که ۰ میلیون ریال آن ازطرف‌شیرو خورشید مرکز تامین میشود.

درباره نقائص فعلی بیمارستاز آقای دکترمنصورافزود بیمارستان شیروخورشید فقط یکدستگاه عکسبرداری، یکدستگاه‌آمبولانس ویك آزمایشگاه لازم‌دارد که‌برای تهیه آنها نیزاقداماتی صورت‌گرفته است.

درمورد سایر وسائل بیمارستان وکادر پزشکی آن رئیس‌افتخاری بیمارستان اظهار داشت اطاق‌عمل بیمارستان کاملامجهز میباشد و کادر کارکنان آن نیز تکمیل است هفته‌ای دوبار باهواپیما خون تازه جهت انتقال خون به‌بیماران این‌بیمارستان ازطرف شیروخورشید سرخ مرکز ارسال میگردد وباین ترتیب بیمارستان مزبور در تمام ساعات شبانه‌روز آماده کار است بایدگفت این بیمارستان رسما افتتاح نشده وقراراست طی‌تشریفاتی بوسیله والاحضرت شمس پهلوی افتتاح گردد.



دعکس بالا آقای دکتر منصور رئیس افتخاری بیمارستان هنگام مصاحبه باخبرنگار مادیده میشود

چندخبرخلاصه ازشهرستانها

توزیع زغال بین مستمندان

خوانسار ـ از محل بودجه کمك بمستمندان مقدار ۱۸ تن زغال‌خریداری وبین بینوایان خونسار توزیع گردید .

پایان مطالعات و نقشه‌کشی بندرسازی

بندر بوشهر ـ کاربندر سازی واسکله سازی بندربوشهر از اویل مهرماه شروع میگردد وهم کار مطالعات ونقشه کشی آن پایان یافته است .

افتتاح کلاس مبارزه با بیسوادی

سنندج ـ براثر اقدامات‌آقای ستوان صادق صاف رئیس زندان شهربانی سنندج کلاس مبارزه با بیسوادی جهت زندانیان تشکیل گردید وچند روز قبل طی‌مراسمی افتتاح شد .

اهداء مدال

ملایر ـ بمناسبت فعالیت آقای محمد کشوری رئیس پست وتلگراف ملایر در مورد انجام امور محوله از طرف وزارت پست و تلگراف یك قطعه مه‌مدال بمشارالیه اهداء شد و طی مراسمی بسینه وی نصب گردید .

افتتاح بانك صادرات و معادن

کاشمر ـ چند روز قبل طی مراسمی شعبه بانك صادرات و معادن کاشمر افتتاح گردید و شروع بکار کرد .

تامین هزینه ساختمان گرمابه

طبس ـ اخیرا طی جلسه‌ای مبلغ ۶۷ هزار ریال جهت تامین هزینه ساختمان یك گرمابه در طبس از نیکوکاران اینمنطقه جمع آوری شد .

خیابانهای مزاحم !

بندر بوشهر ـ برای اسفالت خیابانهای بوشهر مقداری خاك و سنك در خیابانها ریخته شد که باوزش نسیمی ایجاد گردو غبار زیادی میشود ومردم از این لحاظ در زحمت میباشند .

جادهٔ خراب است

آشتیان ـ براثر خرابی خارج‌از اندازه جاده صالح آباد آشتیان به قم که بیش از سی‌کیلومتر نیست تاکنون چندین اتومبیل در این جاده وازگون شده است .

افزایش سرقت شبانه

زابل ـ سرقتهای شبانه زابل افزایش یافته و چند شب قبل نیز بدنبال سرقتهای قبلی منزل حاج تاتاری یکی از اهالی مورد دستبردقرار گرفت و تاکنون از دستگیری سارقین خبری نشده است .

گوشت کمیاب و گران است

مشهد ـ براثر سرمای شدید زمستان گذشته اغلب احشام مشهد تلف شدند و هم اکنون گوشت در این شهرستان کمیاب است وچند روز قبل نیز بهای گوشت از پنج سیر ۱۸ ریال به پنج سیر ۲۵ ریال افزایش یافت .

اختیارات بیشتری میخواهند

شهرکرد ـ دادگستری شهرکرد اختیار رسیدگی بدعاوی بیش از پنجاه هزار ریال راندارد واهالی‌انتظار دارند اختیارات بیشتری‌بدادگستری اینمنطقه داده شود .

کمك بدانش‌آموزان

فیروز کوه ـ طی جلساتی که باحضور اولیای دانش آموزان‌آموزشگاه های فیروز کوه تشکیل شد مبلغ هفتهزار ریال وتعداد پانزده دست‌لباس جهت کمك بدانش آموزان بی‌بضاعت جمع‌آوری گردید .

فعالیتهای بهداشتی

اصطهبانات ـ براثر اقدامات آقای‌دکتر محسن ارشاقی رئیس بهداری اصطهبانات وضع بهداری وبیمارستان این شهرستان رضایتبخش شده است .

از گنبد کاوس

گفتگوی دوستانه

گاهی دردها بحدی زیاد است که نمیتوان تحمل کرد و هیچ نگفت .
چون درد را تحمل کردن و خرابی دیدن و دم نزدن قدرت و ظرفیتی میخواهد که متاسفانه ما مردم گنبدکاوس فاقد آن قدرت وظرفیت هستیم و نمیتوانیم درد را تحمل‌کنیم ودر آرزوی راحت واستراحتی که‌در آینده‌ای نامعلوم نصیب ماخواهدشد دم نزنیم . وضع خیابان های شهر ما ، وضع روشنائی شهر ما و وضع گوشت ونان وهزاران مایحتاج مابحدی دردآور است‌که‌باید بگوئیم شاید که بااین درد دلها و گفتگوها ازشدت این دردهای‌بیدرمان کاسته شود .

خیابانهای گنبد کاوس در زمان اعلیحضرت‌فقیدسنك‌فرش‌وجدول‌بندی شد و استحکام این سنك‌فرشها بحدی بود که شرکت مقاطعه کاری اسفالت آنرا بجای زیرسازی اسفالت مطمئن میدانست ولی دوسال قبل‌که عملیات اسفالت خیابانها شروع‌گردید سنك‌فرشها خراب شد و وسعت خیابانها برای عریض شدن پیاده‌روها کمتر گردید بطوریکه هم‌اکنون عرض پیاده روها ۱۶ متر ولی عرض‌خیابانها ۱۲ متر میباشد ما اهالی گنبدکاوس بامید اسفالت دندان بجگر گذاشتیم و حرفی نزدیم ولی پس‌از دوسال تاکنون از اسفالت خیابانها خبری نشده‌است وضع برق هم طوری‌است که روشنائی لامپهای خیابانها که هرچندشب یکبار روشن میشودبیشتر از روشنائی چراغ موشی نیست و اصولا کارخانه برق ما مسئول درست وحسابی ندارد . وضع نان وگوشت هم دست کمی ازبرق واسفالت ندارد وهم‌اکنون گوشت کیلوئی ۷۰ ریال بفروش میرسد که آنهم با زحمت‌زیاد بدست می‌آید .

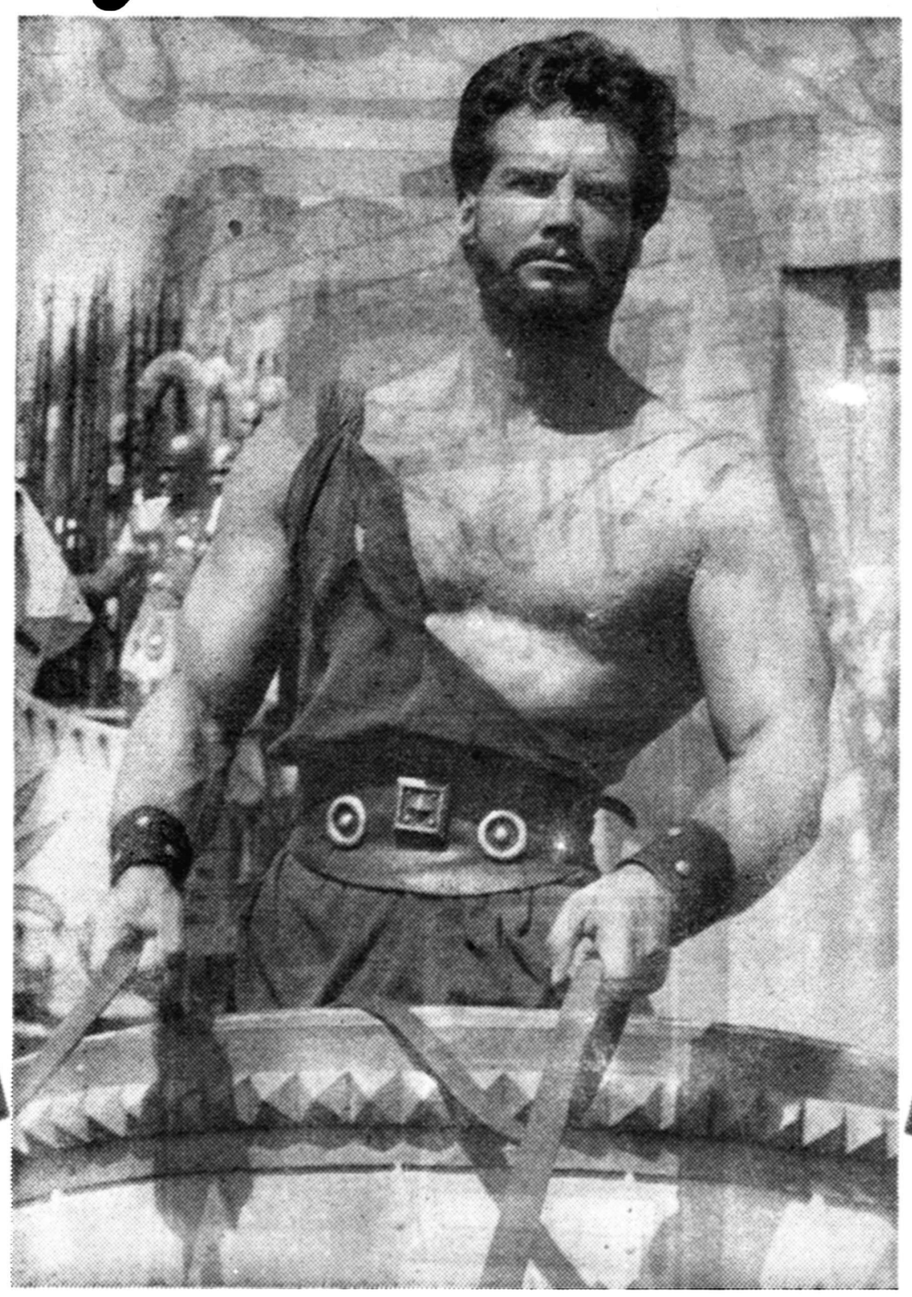
عمیدزاده

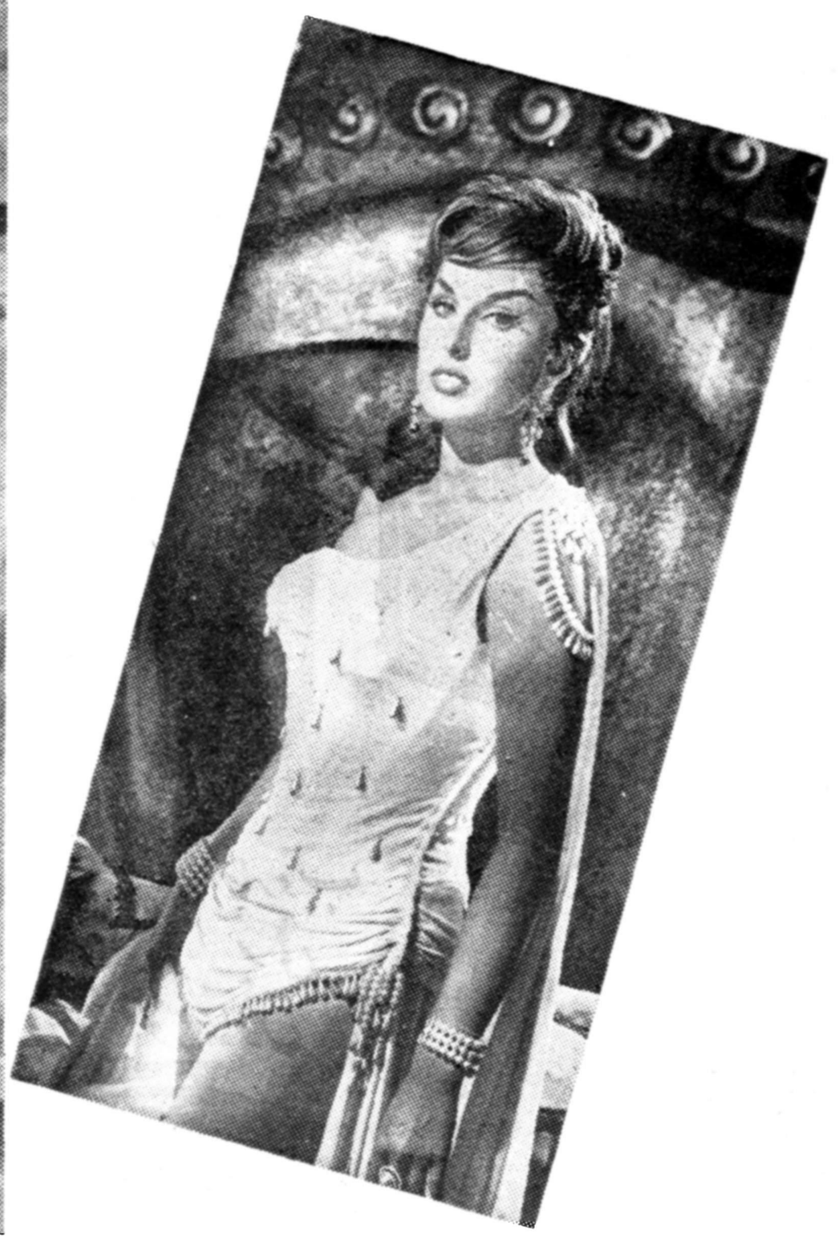
از امشب

سینماهای آسیا، سعدی، مولن روژ

از امشب







سیلویا لوپز
ستاره طنازی که برای اولین مرتبه دراین فیلم درنقش فرمانروای لیدی ظاهر میشود

استیو ریوز قهرمان زیبائی اندام درنقش هرکول

سیلوا کوشینا
زیباترین ستاره امروز درنقش یوله

دوبله بفارسی در ایتالیا

هرکول و خدایان

سینماسکوپ رنگی

فیلم عظیم رنگی از افسانه‌های قدیم یونان (محصول ۱۹۵۹)





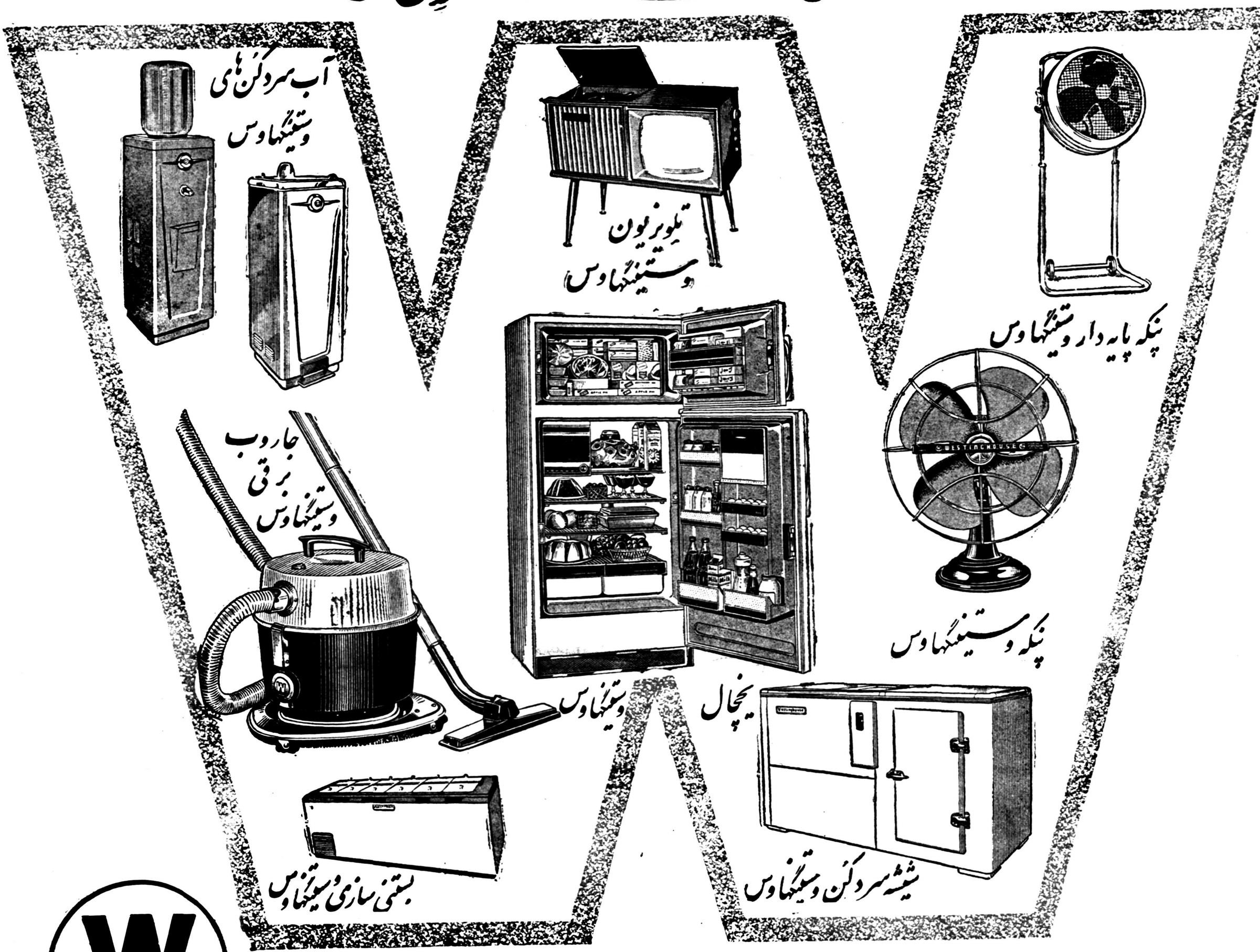
شروع سانسها
در سینما آسیا و سعدی :
۱۰٫۳۰ صبح - ۲٫۳۰ - ۴٫۳۰ - ۶٫۳۰ و ۸٫۳۰ بعدازظهر
در مولن روژ : ۱۰ صبح - ۳ - ۵ - ۷ - و ۹ بعدازظهر

پریمو کارنرا قهرمان سابق کشتی جهان در رل رب النوع زمین

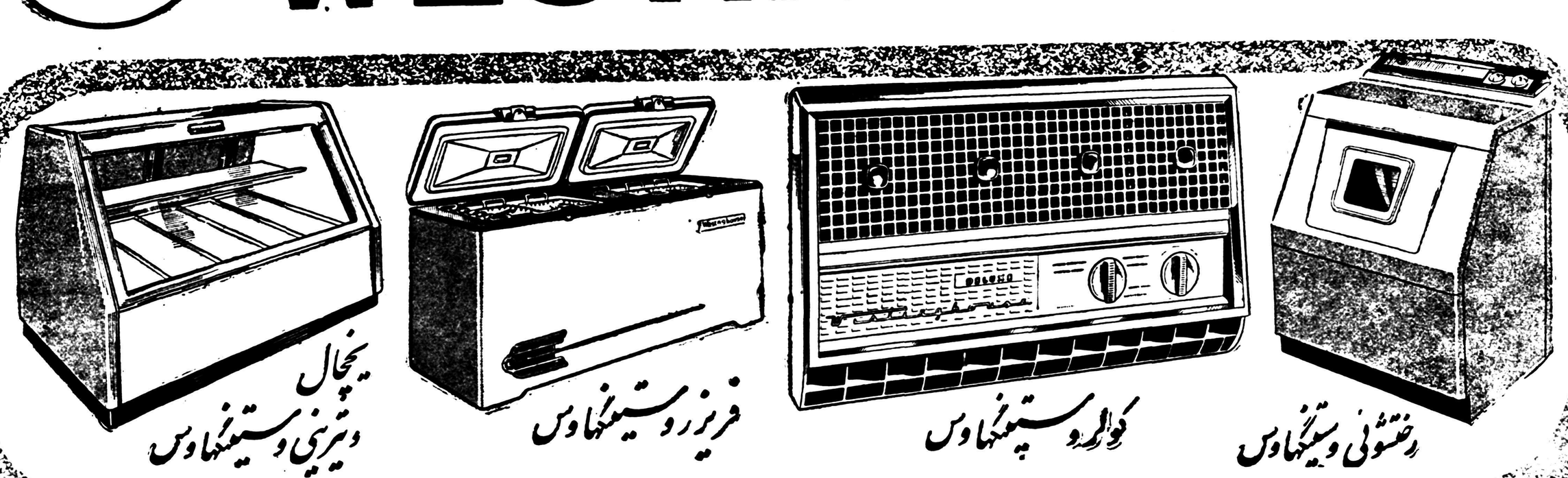


وستینگهاوس

شاهکارهای صنعتی خود را معرفی می‌کند



WESTINGHOUSE



شرکت سهامی تونام خیابان شاه چهارراه شیخ هادی - تلفن ۶۵۶۷۲-۴۲۲۰۵

مدیرامورواکتشاف شرکت ملی‌نفت امروزگفت:

ایران ۲۰۰ میلیون‌تن نفت بخارج صادر میکند

اکتشاف منطقه هیجده نفتی برای‌شرکت ملی‌نفت مخارج فوق‌العاده دربرداشت

مصرف نفت درداخله هرپنج سال دوبرابر میشود ومصرف نفت درپانزده سال آینده به ۲۵ میلیون تن‌درسال‌خواهدرسید

امروز آقای مهندس نفیسی مدیر قسمت اکتشافات شرکت ملی نفت طی یك مصاحبه مطبوعاتی اطلاعات جدیدی در مورد بخش ۱۸ ازتقسیمات نفتی کشور در اختیار خبرنگاران داخلی وخارجی قرار داد .

آقای مهندس نفیسی اظهار داشت که منطقه ۱۸ را ما بدو علت زودتر آزاد اعلام نمودیم یکی آنکه امکان اکتشاف آن برای خود ما مخارج فوق‌العاده‌ای دربرداشت زیرا مخارج مقدماتی تا نصب دکل حفر چاه در حدود ۵ میلیون دلار پیش‌بینی‌میشود در حالیکه ما باوضع مالی جدیدامکان عملیات حفر چاه را دراین منطقه نداریم علت دیگر آنست که نفت این منطقه میبایستی حتما بوسیله لوله بزرك انتقالی نفت قم به ترکیه حمل شود اگر یك شرکت خارجی برنده مزایده این منطقه شود و بخواهد نفت خودرا حمل کند ناچار بایستی از لوله مزبور استفاده نماید .

در نتیجه کمك مالی قابل توجه‌ای به هزینه لوله کشی خواهدنمود .

شرکت ملی نفت در حال حاضر وحتی آینده نسبتا دور نمی‌تواند۳۰ میلیون تن نفت که ظرفیت لوله‌مزبور است دد مناطق مرکزی تامین‌نماید لذا برای منطقه ۱۸ امکان دارد که نفت خودرا بوسیله این لوله به دریای مدیترانه برساند مساحت منطقه ۳۱۸ متجاوز از ۶۰ هزار کیلومترمربع میباشد که ضلع‌شمالی آن از ۸۰ کیلومتری شرق سمنان‌تا ۸۰ کیلومتری سبزوار وضلع جنوبی آن از خور تا طبس محدود است

آقای مهندس نفیسی‌درمورد سیاست کلی شرکت ملی نفت گفت :

هدف شرکت اینست که نفت‌ارزان وفراوان برای مصرف هم میهنان خود فراهم‌سازد وهمچنین تاحد مقدور صدور نفت را افزایش دهد .

باحسابی که روی ازدیاد مصرف جهانی نفت شده ما تا۱۷ سال آینده باید در حدود ۲۰۰ میلیون تن‌نفت به نقاط مختلف جهان صادرکنیم برای تامین این نظر سه بخش یکی در جنوب (فلات قاره) و۲ بخش در بلوچستان را به سه کمپانی خارجی آجیپ‌میترایا و پان آمریکن و سافیرکانادائی که باسم سه‌شرکت سیریپ وایپاك وایرکان میباشند واگذار گردید که شرکت سیریپ در ناحیه خلیج فارس کارهای مقدماتی را تمام کرده ودر اواسط تابستان اقدام بحفر چاه خواهد نمود درمنطقه زاگرس هم همین اهتمام وجود دارد که در پائیز سال جاری اقدام شود در ناحیه بلوچستان نیز عملیات در دست دوگروه پیش برود .

پان آمریکن درخلیج فارس دردو ناحیه مشغول کار است و محل‌حفر اولین چاه را در ناحیه دو تعیین‌کرده و وسایل حفاری بزرك وشناور از آمریکا خریداری نموده است که در حدود ۹۰ متری عمق آب میتواند حفاری نماید .

دراین ناحیه هم ازتابستان‌شروع بحفر چاه خواهد شد در ناحیه بلوچستان نیز تکلیف حفاری در تابستان معلوم خواهد گردید .

کارهای فوق از نقطه نظرصادرات مورد توجه شرکت ملی نفت می‌باشد.

از نظر تامین مصرف داخلی شرکت ملی نفت طبق برآوردی که از دوسال گذشته بعمل آورده بطور متوسط در هرپنجسال‌مصرف‌داخلی‌به۲۵میلیون‌تن نفت خواهد رسید و کوشش خواهد شد که ۲۵ میلیون تن مزبوربوسیله خود شرکت بطور اعانی تهیه و تامین شود وتاکنون درمناطق البرز وسراجه و سمنان وشاه اقدامات وسیع و موفقیت آمیزی انجام گرفته است .

موفقیت در مناطق مرکزی نفع‌دیگری نیز برای ما دارد وآن صرفه جوئی در حمل ونقل میباشد بطور مثال باید گفت در یکسال اخیر که از لوله سرتاسری استفاده شد در حدود ۱۲۶ میلیون تومان درآمد اضافی داشتیم زیرا ۷۵ میلیون تومان ضرر از بین رفت و ۲۶ میلیون تومان ده در صد قیمت لوله مستهلك شد و ۲۵ میلیون تومان هم منفعت نمودیم موضوع هزینه حمل و نقل بزرگترین مشکل ما میباشد که امیدواریم با بهره‌برداری از مناطق مرکزی بمقدار قابل توجهی از بین برود .

بحثی نو درباره ساعت تحویل سال‌نو

آیا ساعت تحویل درهمه‌جا یك لحظه است؟

شمال وجنوب آسمان را باشمال وجنوب زمین نباید اشتباه‌کرد

امروزمقاله زیر درباره بحث‌ساعت تحویل سال نو ازطرف آقای‌اکبر داناسرشت باداره روزنامه رسید. در روزنامه شریفه اطلاعات دونظر مخالف راجع به ساعت تحویل‌سال انتشار یافت ومقاله اخیر را که مبنی براختلاف ساعت تحویل بود فاضل ارجمند آقای‌نوبخت‌منجم‌نگاشته‌اند یك قسمت‌از مقاله‌فاضلانه ایشان مربوط بتاریخ ریاضی است که منجمان قدیم از اختلاف ساعات رویت خسوف وکسوف ، عرض بلاد را تعیین میکرده اند و این حقیقت تاریخی را مؤیداتی است غیر قابل انکار.چنانکه بیرونی در قانون مسعودی میگوید هنگامی‌که من در گرگان بودم با ابوالوفای بوزجانی که دربغداد بود قرار گذاشتیم ماه گرفتگی آینده را رصد کنیم ودر نتیجه اختلاف‌طول این دو شهر بدست آمد ودر این فصل ابوریحان مسائل مهمه ای طرح کرده‌ازاین‌قبیل که آیاعوض بلاد را هم میتوان بدینوسیله تعیین کرد یانه وبرخی از مسائل مطروحه آن نابغه جهانی را کمتر دماغ اندیشه ورو ذهن اندیشه گراست که بتواند حل کند .

آقای نوبخت پس ازبیان مقدمه نوشته اند همان طور که ماه گرفتگی وخورشید گرفتگی در بلاد عالم مختلف رویت میشود تحویل سال‌هم در تمام امکنه و جمیع شهرها همزمان و مساوی نیست .

سبب‌اینکه کسوف وخسوف قابل مقایسه با تحویل سال نمیباشداین است که این‌دو حادثه جوی نسبت بزمین تحقق میابد وجهات کوچك ومحدود زمین رویت آنها رامختلف نشان میدهد ولی تحویل سال مربوط بانطباق دو محور دایره وسیع معدل‌النهار وفلك البروج‌است که در فضای لایتناهی آسمان‌روی میدهد وهمه زمین نسبت باین دستگاه فلکی نقطه‌ای بیش نیست. برروان نظامی قافله سالار شاعران عراقی درود میفرستیم که گفته است .

زمین در زیر این نه سقف مینا
چو خشخاشی بود بر روی دریا

بنابراین جهات زمین در این‌قضیه بی تاثیراست ودانشمندان کردستانی ما مانند بسیاری از دانشمندان ، شمال وجنوب زمین را با شمال و جنوب آسمان یکی دانسته اند و از این رهگذر نظریه علامه هشترودی را تخطئه فرموده اند و در حقیقت این شهامت که بخود اجازه داده اند بمیدان پهلوان ریاضیات بروند قابل تمجید و تحسین است ولیکن .

نکته ها تیغ‌است وچون‌پولاد تیز
گر نداری تو سپر واپس گریز
پیش این پولاد بی اسپر میا
کز بریدن تیغ را نبود حیا

هنرمندان معتاد چنانچه پس‌از معالجه مجددا معتادشوندازخدمت‌محروم‌میگردند

بقراراطلاع دومین دسته‌هنرمندان معتاد از طرف اداره کل‌انتشارات ورادیو به‌بیمارستان بانك ملی‌معرفی گردیدند که تحت معالجه قرار گیرند بطوریکه اطلاع دادیم معالجه اولین دسته هنرمندان‌مزبور پایان پذیرفت وعده‌ای از آنان‌از بیمارستان خارج شدند .مخارج معالجه این هنرمندان وهمچنین مخارج خانواده آنان درمدتی که بستری میباشند توسط صندوق تعاون هنرمندان پرداخت میگردد واین وجوه که بصورت وام خواهد بود بتدریج وباقساط جزئی از حقوق آنان کسر خواهدشد .

امروز از طرف مدیر کل انتشارات ورادیو بخشنامه‌ای بکلیه هنرمندانی که تحت معالجه قرار میگیرند اطلاع داده‌شد که درخردادماه سال جاری تمام آنان یکبار دیگرتحت معاینه قرار خواهند گرفت وچنانچه معلوم شود که مجددا اعتیاد خود را از سرگرفته‌اند برای‌همیشه از خدمت در اداره انتشارات ورادیو محروم خواهند گردید.

همچنین امروز اطلاع حاصل شد کنسرتی که قرار بود بنفع‌صندوق تعاون هنرمندان در حضورواعلاحضرت اشرف پهلوی داده‌شود براثرادامه مسافرت والاحضرت در اروپا یك هفته بتاخیر افتاده است .

کشتار گوسفند آزاد

بقیه ازصفحه اول

گوسفند درآذربایجان طبق دستور استاندار آذربایجان قبل از تامین گوشت مورد نیاز استان‌مزبور ازحمل گوسفند بتهران جلوگیری میشود و همچنین استانداران کرمانشاه و خراسان بهمین دلیل از حمل گوسفند از مشهد - سبزوار و کرمانشاه بتهران‌ممانعت‌بعمل میآورند وی گفت بوزارت کشور ومقامات مسئول‌اطلاع‌دادەشده که‌به‌استانداران مزبور دستور داده شود که‌از حمل گوسفند بتهران جلوگیری ننمایند .

طلب چوبداران

امروز آقای قیائی و شریف صادقی درکشتارگاه تهران بخبرنگار ما گفتند کلیه مطالبات چوبداران نقدا پرداخت شد و اصولا حتی یك نفر هم از شرکت طلبکار نیست و با اینکه مامورین شرکت در اکثر استانها گوسفند خریده‌اند متاسفانه از حمل تعدادی ازآنها به تهران جلوگیری‌شده‌وهم‌اکنون‌تعدادهزاردراس

بقیه درصفحه پانزدهم

احتشام زاده ازمسابقات جهانی محروم وبایران اعزام شد

دورتموند -یونایتدپرس- امروز باردیگر مسابقات جهانی پینك‌پونك ادامه یافت . قرار است مدت۱۳ ساعت پیاپی مسابقه درروی ۱۶ میز ادامه‌یابد وانتظار میرود که‌مسابقات یکنفری دوره‌اول ودوم‌مردان ودوره اول مسابقه یکنفری بانوان پایان یابد . تاحال قهرمان یکنفری مردان ازمجارستان سیلان وژاپن بترتیب اول ودوم وسوم شده‌اند .

آقای امیر احتشام زاده یکی از بازیکنان تیم پینك پونك‌ایران از شرکت درمسابقه‌محروم و بایران اعزام گردید . بازیکن‌مزبور در جریان مسابقات پینك پونك جهانی شرط بندی کرده‌بود .تصمیم‌مربوط باخراج احتشام‌زاده ازمسابقات‌ازطرف مقامات ایرانی‌اتخاذ وازطرف‌سخنگوی مدیران مسابقات قهرمانی اعلام گردید .

مردم شادگان هم شکارملخ میکنند

دسته‌های‌جدید ملخ مرتبا‌ازجنوب واردایران میشوند

هجوم دستجات ملخ به نواحی‌جنوبی ایران ادامه دارد و گزارش هائیکه خبرنگاران مرتبا از جنوب ارسال میدارند حاکی از حملات دسته های جدید ملخ و پیشرفت دسته هائی است که وارد ایران شده‌اند . در تمام قسمت ها مامورین مبارزه‌باآفات نباتی با وسایلی که در اختیار دارند مشغول مبارزه میباشند .

حملات ملخ در خیلی از نقاطیکه دارای مزارع سبز و زیر کشت می باشد تولید وحشت و نگرانی کرده و کشاورزان برای نجات محصول خود از کوشش و همکاری بامامورین خود داری نمیکنند ولی در بعضی از نقاط هم‌که‌فاقد مزارع‌کشاورزی‌است مردم ورود ملخ را با شادی استقبال کرده‌اند و همانطور که در گزارش های قبلی اشاره کردیم آنرا یك موهبت آسمانی میدانند در بین گزارش های رسیده امروز گزارش خبرنگارما اطلاعات در شادگان از همه جالبتر است . وی در گزارش خود مینویسد .

از روز دوم فروردین دسته های‌ملخ دریائی بسوی باغ‌ها و زمین های شادگان هجوم آورده است . دسته های بزرك ملخ دریائی که مانندقطعات بزرك ابرآسمان شادگان‌راسیاه کرده است درحرکت هستندو فعلانیزملخ‌ها دراطراف شادگان پراکنده هستندمردم شادگان برعکس تقاط حاصلخیزبجای آنکه غمگین شوند از این پیش‌آمد خوشحالند وبامسرت فوق العاده‌بشکار ملخ‌ها میروند و آنها را صیدمیکنند ومیخورند .

دروزارت کشاورزی

آقای دکتر امفندیاری مدیر کل وزارت کشاورزی امروز بخبرنگار ما گفت امروز یك هوا پیما برای‌مشاهده وضع حملات ملخ‌در خوزستان بآن استان اعزام شد و در صورتیکه‌امکان داشته و لازم باشد بااین ملخ‌ها قبل از شروع تخم ریزی مبارزه خواهد شد .

اکنون نیز شش هوا پیما در فارس و ۴ هوا پیما در کرمان مشغول‌مبارزه با پوره ملخ دریائی هستند .

ابلاغ‌فراحم شاهنشاه بیك دانشجوی برجسته



آقای ایرج‌ضمیری دانشجوی‌دانشکده پزشکی دانشگاه‌لندن بواسطه موفقیت های درخشان تحصیلی از طرف شاهنشاه مورد تشویق قرار گرفت و اداره کل سی پرستی محصلین ایرانی در اروپا ضمن ابلاغ مراحم شاهانه مبلغ ۲۵ هزار ریال جایزه اعطائی را برای وی ارسال داشت

معاون وزارت بهداری گفت:

بقیه ازصفحه اول

جریان درمان خود رضایت‌داشته‌اند. بهرحال بطوریکه خوانندگان‌عزیز اطلاع دارند اگر به‌محض‌مشاهده علائم بیماری منتزیت اقدام‌به‌معالجه آن شود خطری نخواهد داشت . برای مزید اطلاع خوانندگان‌علائم بیماری منتزیت ذکر میشود .

علائم اولیه بیماری منتزیت عبارت است ازسردرد ،یبوست واستفراغ شدید ضمنا اگر مدتی از ابتلاء آن بگذرد بدن بیمار مانند چوب یاآهن سفت ویکپارچه میشودیعنی تمام عضلات بیمار یکمرتبه سفت ومنقبض میشود بطوریکه اگردست خود را زیر سربیماری که‌خوابیده است بگذارید این سفتی احساس میشود .»

اعلامیه وزارت بهداری

ضمنا بعد از ظهر امروز از طرف وزارت بهداری این اعلامیه در مورد بیماری منتزیت صادر گردید .

در مورد خبر اپیدمی منتزیت وزارت بهداری از لحاظ روشن شدن اذهان عمومی ورفع نگرانی تصریح می‌نماید که تعداد مبتلایان باین بیماری‌نسبت به سالهای قبل خیلی کمتر و در حدود یك دهم مبتلایان سال۱۳۳۶ میباشد .

درهرمورد اقدامات احتیاطی‌برای‌حفاظت اطرافیان بیمار ازطرف وزارت‌بهداری معمول و جای هیچگونه اضطراب و نگرانی نیست .

وزارت بهداری

توضیح لازم

درباره خبرمنتشره درشماره‌دیروز درباره نزاع دودسته ازاهالی قریه پورزند لواسان توضیح‌دادم میشود که‌نزاع بین‌میربها ونوائی‌هارویداده وفامیل صفیاری درجریان‌دخالتی نداشته است .

ذبیح‌اله صفیاری آ-۳۹۷

تذکر

دوقطعه چك بشماره‌های ۴۱۳۵۷۱ بمبلغ پنجاه هزارریال و ۴۱۳۵۷۲ بمبلغ ده‌هزار ریال بانکملی ویك قطعه چك‌بشماره ۳۸۸۱۰ بانك‌سپه بمبلغ پنجاه هزارریال اینجانب‌مفقود شده هرکسی پیدا نماید از درجه اعتبار ساقط است

قهرعلی اصغر اشعری آ-۴۶۲

دستخط ملوکانه بافتخار شهردارتهران

جناب مهندس شهردار تهران

شادباش و هرگونه احساسات صمیمانه شما بمناسبت عید نوروز موجب مسرت و رضایت خاطر گردید عنایات و توجهات مخصوصانه بعموم طبقات

۴۰ سالی پای تخت ابلاغ نمائید . یکم فروردین ماه ۱۳۳۸ ش .

متن تلگراف شهردار تهران

پیشگاه مبارك بندگان اعلیحضرت همایون شاهنشاه محمد رضاشاه پهلوی ارواحنا فداه

جان نثار باکمال مسرت وافتخار بمناسبت حلول سال جدید و بزرگترین عید ملی باستانی از طرف اهالی پایتخت صمیمانه ترین‌وادعیه قلبی وبهترین تهنیت وتبریك را به پیشگاه مبارك عرضه وتقدیم داشته آرزومند وامیدوار است سال جدید در ظل توجهات آن شاهنشاه محبوب وخردمند عموم خدمتگزاران با ابراز فداکاری بیشتری در اجرای منویات ذات شاهانه وتامین آسایش ملت توفیق حاصل نموده موجبات رضایت خاطر خطیر ملوکانه را فراهم نمائیم وبپاس عنایات خاص آن پادشاه ملت نواز سلامت وطول عمر وجود مقدس را برای اعتلاء وعظمت کشور کهنسال از درگاه خداوند متعال مسئلت دارد .

موسی مهام - شهردار تهران

بمناسبت فوت مرحومه‌بانو معصومه فاشی والده خانم

اینجانبان مجلس ختم در روز شنبه ۱۴ فروردین از ساعت ۳ تا ۵ بعد از ظهر در مسجد حاج آقا نورالدین‌واقع در خیابان بوذرجمهری کوچه طباطبائی منعقد است ضمنا مجلس ختم زنانه‌درهمانروز در کوچه رشتیها منزل شخصی برقرار می باشد .

خضروی گنجی نژاد -علی خالقی -علی نقی حشمتی - اسماعیل فرهی آ-۲۹۵

به بازماندگان آنمرحومه مصیبت وارده را تسلیت‌میدهیم

آگهیهای تسلیت

کارمندان بانك کشاورزی کرج مصیبت وارده را بعموم خانواده پهلوان بویژه دوست عزیز خود آقای سیاوش پهلوان تسلیت عرض و از عدم حضور در مراسم سوگواری معذرت میخواهند . کرج- عیسی -غفاری

مصیبت وارده بخانواده های محترم دادفر و کریمی بویژه سرکار سرهنك محسن دادفر و سرکار سرهنك حسین کریمی تسلیت عرض مینماید .

آ-۳۲۵ دائره ۱۴اداره‌تسلیحات ارتش

مصیبت وارده را بسر کار سرهنك مهندس دادفر تسلیت عرض مینماید سرهنك‌مهندس‌جلیلوند

اینجانب و عموم افسران لشگر ۹ مستقل پیاده‌خوزستان در گذشت شادروان بانو ستاره علیزاده همسر آقای کریم علیزاده را بباز ماندگان آن مرحومه بویژه سرکار سرهنك علیزاده تسلیت عرض مینمائیم . فرمانده لشگر ۹مستقل پیاده خوزستان سرهنك روحانی

با نهایت تاثر فوت مرحومه مغفوره بانو علی زاده را بعموم فامیل علیزاده بخصوص بسرکار سرهنك علیزاده تسلیت عرض مینماید . سرگردعزیزاله‌تیموریان

سرکار ستوان یکم صفری

ما را هم در غم مرك پدر عزیزت شریك بدانید

ستوان‌یکم (غفاری پور -صادق‌محمودی -صفار نیا -هوشنك محمودی -شکیبائی) آ-۳۴۳

مصیبت وارده به خانواده های محترم فخرائی ومیرفخرائی خصوصا دوست عزیزمان سرکار سروان میر فخرائی وبانو تسلیت عرض مینمائیم .

عزیز مهربانزاد -ایرج مهربانزاد -علی‌اکبرثابتی

افسران و درجه داران اداره دژبانی ارتش مصیبت وارده را بخاندان هاشمی محولاتی خصوصا بسرکار سرهنك‌دوم هاشمی محولاتی رئیس‌دخائر دژبان‌ارتش‌تسلیت عرض‌نموده صبر و شکیبائی بعموم بازماندگان آن مرحومه از درگاه خداوند متعال مسئلت دارند . اداره دژبان‌ارتش

مصیبت وارده را به همکار گرامی جناب آقای دکتر حسین حکمت از صمیم قلب تسلیت گفته بقای عمروسلامتی ایشان و خانواده محترمشان را از خداوند مسئلت‌مینمایم آ-۳۵۷ دکتر نصرت‌کاشانچی

انجمن همکاری خانه و مدرسه دبستان دولتی رحمت با نهایت تاسف مصیبت وارده بفامیل محترم فخرائی‌را بتمام بازماندگان و بخصوص آقای محمد فخرائی و مادر ارجمندشان تسلیت عرض‌می‌کنند . رئیس‌انجمن-منوچهرپلو

جناب سرهنك محمود حشمتی -سرکار سرگرد مدرسی- سرکار سروان‌منصور حشمتی

مصیبت وارده را به آن خاندان محترم تسلیت عرض نموده خود را در این ماتم شریك میدانیم .

غلامحسین اردلان -حسینعلی اردلان -سروان‌علی‌ایزدی

مصیبت وارده را به خانواده محترم فاطمی و معصومی نائینی بخصوص دوستان عزیز سر کار سرگرد دکترفاطمی و سرکار سرهنك مجید معصومی نائینی تسلیت گفته بقای عمر خانواده های محترم را مسئلت داریم .

سرتیپ علی اصغر مسعودی -سرهنك احمد رستم‌آبادی- سروان مهرآموز آ-۳۷۹

اسپاك دبیرکل سازمان آتلانتیك گفت:

شکست دیپلماتیك غرب منجر بانهدام سازمان آتلانتیك میشود

واشنگتن -رویتر- پل هافمن اسپاك دبیر کل سازمان آتلانتیك شمالی اظهار داشت که شکست دیپلماتیك دول‌غربی در مورد برلن ممکن است آغاز متلاشی شدن سازمان آتلانتیك شمالی شود .

اسپاك گفت حتی اگر جنگی روی ندهد ما نمی توانیم تحمل شکست دیپلماتیك را بکنیم . دراین صورت ممکن‌است آغازمتلاشی شدن‌سازمان آتلانتیك شمالی فرارسد واحتمال دارد که‌این امراولین علامت انحطاط غرب باشد .

اسپاك گفت اوضاع خطیر است ولی غرب نباید دچار دست پاچگی شود . ما نمی توانیم دو میلیون و ۵۰۰ هزار نفر اهالی برلن را رها کنیم . اسپاك گفت من عقیده ندارم تصمیماتی که‌دراین هفته در شورای سازمان آتلانتیك شمالی گرفته خواهد شد ، تصمیمات قطعی باشد. ما برای استحکام موقعیت غرب فعالیت می کنیم . دبیر کل سازمان آتلانتیك شمالی شدیدا به بکار بردن لغت «بیطرفی» حمله کردو گفت باید برای همیشه تا جائی که این امر مربوط‌به مسائل‌سیاسی‌است آنرا فراموش کنیم اسپاك‌گفت دو نکته دارای اهمیت است .

۱- غرب شاید هیچ امری‌رانپذیرد که به بیطرفی آلمان منتهی شود

۲- متحدین نباید هیچ‌سیاستی را بپذیرند که به ترك نیروهای امریکا ، انگلستان وکانادا ازاروپا بیانجامد .

اسپاك گفت اگر سازمان‌آتلانتیك شمالی می خواهد با کمونیسم مقابله کند باید به مسائل اقتصادی نیز توجه کند . ما نمی توانیم کشور های توسعه نیافته را ندیده بگیریم. دراین زمینه سازمان آتلانتیك‌تمام کارهائی راکه می توانسته ، انجام نداده است .

دنباله خبرهای خارجی

ارتش اردن‌هم آماده شد

عمان -آسوشیتد پرس -اعلامیه صادره از طرف ارتش اردن که توسط رادیو عمان قرائت شد حاکی از آنست که در برابر آماده باش ارتش اسرائیل نیرو های اردن نیز تدابیر احتیاطی لازم را بعمل آورده‌اند .

در این اعلامیه گفته شده است در برابر تجهیز عمومی ارتش‌اسرائیل که غروب روز گذشته اعلام شد به نیرو های اردن دستور داده شده‌است اقدامات لازم را بمنظور حفظ مرز های اردن بعمل آورند .

عراق‌هنوز برای‌شرکت درکنفرانس بیروت تصمیم‌نگرفته

اولین اقدام‌کنفرانس دعوت ازعراق واردن وتونس برای اعزام نماینده خواهد بود

بیروت - یونایتدپرس -هنوزدولت عراق بدعوتی که از آن برای شرکت در کنفرانس امروز اتحادیه عرب در بیروت شده، پاسخی نداده است. اتحادیه عرب از تمام کشور های عضو خود دعوت نموده بود که برای حل اختلاف عراق و جمهوری متحده تشکیل جلسه دهند .

تاحال نمایندگان چهارکشور عضو اتحادیه وارد بیروت شده‌اند و انتظار میرود که بقیه نیز در کنفرانس حضور یابند .

اردن وتونس نیز به کنفرانس‌نماینده نخواهند فرستاد زیرا این کشور ها نیز باجمهوری متحده عربی اختلافاتی دارند که تاحال حل نشده است . خالق حسونه دبیر کل اتحادیه عرب اظهار داشت که کنفرانس اعم از این که عراق در آن حضور یابد یا نه ، تشکیل خواهدشد .

وی افزودکه اولین کارنمایندگان دول عضو اتحادیه این است که از اردن ، تونس و عراق دعوت‌کنند که فورا نمایندگانی به کنفرانس بفرستند.

تا حال نمایندگان لبنان ، مراکش، جمهوری متحده عربی‌وعربستان‌سعودی در بیروت حضور یافته‌اند و انتظار میرود که نمایندگان سودان ، لیبی و یمن نیز امروز وارد بیروت شوند.

کنفرانس پیمان جنوب شرقی آسیا

ولینگتون‌زلاندجدید -رویتر-والترناش نخست‌وزیر زلاند جدید هنگام‌افتتاح هشتمین کنفرانس مشاوران نظامی سازمان دفاعی آسیای جنوب شرقی اظهار داشت که این نکته مایه خوشوقتی است که در ناحیه این پیمان مسئله‌ای مانندمشکل برلین وجود ندارد .

وی افزود که در نواحی پیمان سیتو مسائل عمده‌ای‌که وجوددارد عبارت است از دمکراسی ودیکتاتوری ، توسعه ناسیونالیسم وفقر بحد حال حاضر خطر تجاوز مستقیم در منطقه پیمان سیتو یك خطر فوری‌نیست و این امر اساسا بعلت نفوذ پیمان سیتو است .

کشور های عضو سازمان آسیای جنوب شرقی عبارتند از آمریکا ، انگلستان ،فرانسه ،پاکستان،فیلیپین، سیام، استرالیا وزلاند جدید .

مشاوران نظامی پیمان سیتو طی جلسات مخفی خود به طرق متقابله با کمونیسم در کشور های عضو رسیدگی خواهند کرد .

پس از اظهارات نخست‌وزیر زلند جدید نماینده پاکستان نیز باردیگر وفاداری پاکستان را باصول دفاعی دسته جمعی اعلام نمود و گفت این نکته بارها تاکید شده است که پیمان سیتو یك پیمان دفاعی‌استوهیچکس راتهدید نمیکند .

نماینده پاکستان گفت ماماننداگذشته همچنان به هدفهای این پیمان که ایجاد صلح وامنیت است خدمت خواهیم نمود .

دریاسالار فلفت نماینده آمریکا گفت که تاکتیك شوروش های مسلحانه‌که کمونیستها در فیلیپین از آن‌استفاده کردند هنوز امکان پذیر است ولی بعلت وسائلی که ملل آزاد برای جلوگیری از آن وشکست دسته های شورشی در اختیار دارند چندان طرفداری‌ندارد.ولی‌وضع‌آینده‌بحرانی‌است

وادیو دمشق گفت :

منظور اسرائیل جنك اعصاب است

قاهره - یونایتدپرس - امروز رادیو دمشق ضمن تفسیری پیرامون تجهیز قسمتی از نیروهای اسرائیل‌اعلام کرد که این کشور میخواهد بدینوسیله ببیك جنك اعصاب دست بزندتا تصمیم جمهوری‌متحده عربی را برای دفاع ازخاك وارضی خودآزمایش کند .

ولی‌جمهوری متحده عربی پیوسته به‌اهمیت نقش خود آگاه است و در این مبارزه پیروز خواهدشد.

بافسانه اسرائیل باندازه‌ای ضعیف است که نمیتواند به تنهائی در برابر جمهوری متحده عربی مقاومت کند.

دلائی لاما درکوههای هیمالیا نیست

کالیمپونك - شمال شرقی هند- رویتر - محافل مطلع شایعات مربوط باینکه دالائی لاما به بوتان در کوه های هیمالیا رسیده وجای‌اوامن است، تکذیب کردند . بوتان با هند دارای قرار داد می باشد وبا آن رابطه دارد . این محافل اعلام‌داشتند که از بوتان بوسیله رادیو کسب اطلاع شده است که تاکنون هیچ اطلاعی از اینکه دالائی لاما از تبت به بوتان وارد شده است ، درست نیست . گزارش هائی که از تبت رسیده حاکی است که چینی ها هزاران نفر ازاهالی تبت رابوسیله اتومبیل احتمالا به اردوگاه های کار منتقل کردهاند . چینی ها همچنین برتعداد نگهبانان خود در اطراف کنسولگری هند در لهاسا افزودهاند وبیشتر ازآن مراقبت می کنند .

نیویورك - آسوشیتد پرس - نورپو برادر دالائی لاما اظهار داشت که دالائی لاما نه طرفدار کمونیست ها ونه طرفدار شورشیان است .وی فقط خواهان سعادت مردم است . نورپو از سال ۱۹۵۵ در ایالات‌متحده اقامت گزیده است . وی افزود از زمانی که کمونیست ها در سال ۱۹۵۰ به تبت حمله کردند با تمام وسائل واز جمله کشتار های دامنه‌دار کودکان وزنان کوشیده اند تامردم را سر کوب و اعتقادات مذهبی و شیوه زندگی خاص آنهارا از میان ببرند . نورپو گفت من‌از محل اقامت برادرم هیچ اطلاع شخصی ندارم .

پهلوانان ایران وبلغار در نخستین زور آزمائی مساوی شدند

بقیه ازصفحه اول

کشتی کرده بود وباین‌ترتیب با آنکه جمع کثیری در انتظار ورود پهلوانان بودندبخوبی‌میشد ورود آنها را کنترل نمودوازجنجال جلوگیری کرد . مامورین پلیس درایجاد نظم رل موثری داشتند .

محکم کاری

درسالن چون‌قبلا کلیه تریبونها و صندلیها نمره بندی شده بود لذا مردم موظف‌بودند که‌درجاهای خود بنشینند .

این برای اولین بار بودکه‌تریبونها وصندلیها دراین سالن نمره‌بندی‌شده بود واین‌امر بانضباط سالن بخوبی کمک‌نموده بود ضمنا بقول‌معروف فدراسیون محکم‌کاری هم کرده بود باین‌ترتیب که کلیه صندلیهارا با سیم بیکدیگربسته‌بودند ،بطورکلی آنچه مسلم بود فدراسیون نهایت قدرت خودرابرای خوب‌انجام شدن این مسابقات نموده بود .

لژمخصوص خبرنگاران

برای خبرنگاران وسردبیران ورزشی جراید محل مخصوصی تعیین شده بود وبرای اولین بار درجلوی میز خبرنگاران چند دستگاه تلفن جهت تماس فوری باروزنامه دیده میشد . این‌ابتکار فدراسیون کشتی وضع‌تازه وجدیدی بسالن مسابقه داده‌بود که‌از هرنظر جالب بود .

مقارن ساعت هشت بعدازظهرکلیه تریبونهای سالن مملو از جمعیت‌شده بود ودرست ساعت هشت وربع بود که‌اعضای‌دوتیم درمیان ابرازاحساسات شدید تماشاچیان واردسالن شدند و درروی تشک قرار گرفتند .

مقدمه مسابقات جهانی

دراین هنگام آقای‌سرهنگ معروفخانی رئیس فدراسیون کشتی کشور در پشت میکروفون قرار گرفت و ضمن‌نطق خود اظهارداشت . فدراسیون کشتی ایران دراجرای منویات شاهنشاه بمنظور آماده نمودن قهرمانان جهت شرکت‌درمسابقات جهانی ۱۹۵۹تهران که‌ازهشتم مهرماه سال جاری درتهران انجام خواهدشد اقدام بدعوت ازتیم کشتی بلغارستان کرد‌در مسابقات جهانی صوفیه رتبه سوم جهانی را احراز وجانشین تیم ایران‌گردیده بود نموده‌است .

آنگاه رئیس‌فدراسیون متذکرشد منظور ماازاینگونه تماسها فقط با تجربه شدن قهرمانان و آمادگی بیشتر آنها است .

معرفی‌قهرمانان

بعداز خاتمه سخنان آقای سرهنگ معروفخانی اعضاء تیم ایران و تیم بلغار بشرح زیر بحضار معرفی شدند .

تیم کشتی ایران مرکب از آقایان سیف پور ،یعقوبی ،خادم ،صنعتکاران مهندس توفیق ،فردین ،امیری ،وفادار وآقایان کیومرث ابوالملکوکی دبیر فدراسیون بسمت سرپرست تیم ،بلور مربی نیکخو وخادم داوران ایران و تیم بلغار مرکب ازداچکین ، و لچو، کولوو،ولچوف،علیوف ،کارجف،بالوو سیراکف و آقایان کولیو مربی و والادوکوستوف سرپرست‌تیم .

بعداز معرفی یک‌یک قهرمانان آقای ابوالملوکی دبیر فدراسیون وسرپرست تیم دسته گل زیبائی بسرپرست قهرمانان بلغار اهداء نمود .

ناخن گیر

ساعت هشت ونیم بعدازظهر زنگ آغازمسابقه زده‌شد .اولین مسابقه‌بین سیف‌پور ازایران وداچکین از بلغار انجام گردید .

آداناسوف داوروسط این مسابقه بود تکته جالبی که‌قبل ازآغاز این مسابقه اتفاق افتاد این بود که‌چون انگشتان سیف پور قهرمان‌ایرانی ناخن داشت داور بلغاری اجازه‌انجام مسابقه باورانداد و او مجبور شد از تشک بیرون برود وباناخن گیری که برایش آوردند ناخنهای خودرابگیرد

بالاخره مسابقه آغاز شد دو کشتی گیر سرشاخ گردیدند. از همان‌لحظات اولیه سیف‌پور باقدرت تمام باحریف بلغاری کار میکرد وحتی یک حمله شدید هم نمود بطوری که حریف بلغاری چند بار از روی تشک‌فرار کرد .

بیش از یکدقیقه از مسابقه‌نگذشته بود که سیف پور موفق شد حریف خودرا خاک نماید و بسرعت سگک بنشیند ولی متاسفانه ازاین سگک نتوانست استفاده کند و حریف بلغار بخارج رفت .

وقتیکه بوسط‌تشک‌برگشتند حریف بلغار خاک نشست سیف پوربسرعت کنده یک چاک کشید و از این کنده استفاده کرد و موفق شد فوراسگک بنشیند و دوبار حریف را بروی پل برد .

دراین هنگام سالن‌ازشدت احساسات بخود میلرزید ، و آنچه که مشخص بود حریف بلغاری کاملا در دست سیف‌پور مغلوب بنظر می آمد . سیف‌پور بقدری زیبا و جالب کشتی میگرفت که هرآن وضع قهرمان بلغاری رابخطر می انداخت ، مرتبا ازداچکین کنده میکشید و اورا بروی هوابلند میکرد و یا سگک می نشست و از اوکت میکشید .

در خاتمه شش دقیقه اول داوران بنفع سیف‌پور رای دادند سیف پور تصمیم گرفت مسابقه را سرپا ادامه دهد در همان‌لحظه اول بسرعت از حریف زیر گرفت و درحالیکه اورا بهوا بلند نمود و سگک نشست و باکشیدن کت موفق شد پشت حریف رابزمین بیاورد و باین ترتیب در وزن اول ایران بافرب فنی‌پیروز گردید .

وزن دوم

دروزن‌دوم‌مهدی‌یعقوبی‌از ایران و «گوسپودین ولچو» ازبلغار بروی تشک آمدند، آقای خادم داور وسط این مسابقه بود .

یعقوبی در همان آغاز مسابقه بشدت حمله کرد و در لحظات اول دو سه بار از حریف بلغاری زیر گرفت‌ولی گوسپودین هر مرتبه فرار میکرد ، کار فرار حریف بلغاری بجائی رسید که خادم چندین بار از داوران‌اطراف سئوال نمود که آیا اخطار به باو بدهد یانه ولی داوران با اجرای این امر موافقت نمیکردند ، حریف بلغار بدل کار خوبی بود هنگامیکه یعقوبی موفق میشد فنی‌باین حریف بزند فورا گوسپودین بدل آنرا میزد .

هنوز بیش از دو دقیقه نگذشته بود که یعقوبی بسرعت زیر گرفت و باهمین زیر گرفتن حریف را درکنار تشک نیم تیغ کرد ولی حریف از تشک بیرون رفت .

بااین‌وصف که گوسپودین سعی میکرد قدرت واقعی یک کشتی گیر را داشته باشد معهذا در دست‌یعقوبی خیلی کوچک بنظر میرسید .

پنج‌دقیقه که گذشته بود گوسپودین بسرعت از یعقوبی زیر گرفت واورا سرپا کرد ولی کاری نتوانست از پیش ببرد .

در خاتمه شش دقیقه داوران رای مساوی دادند و یعقوبی خاک نشست حریف بلغار چند بار می‌خواست کنده بکشد ،ولی یعقوبی مانع‌میشد وفعالیتش کاملا بدون نتیجه مانده بود .

در دو دقیقه‌ای که گوسپودین بخاک نشست یعقوبی دوبار بافن بارانداز حریف را نیم تیغ کرد وچون دومرتبه بوسط تشک آمدند یعقوبی موفق شد دوبار سگک بنشیند و با این فن حریف را بروی پل ببرد وامتیازی کسب کند.

دردودقیقه سرپادیگرفعالیتی انجام نشد ودر نتیجه‌دراین مسابقه یعقوبی با سه رای داوران با امتیاز برنده شد .

وقت نگهدار

در طی مسابقات دیشب خانمی از اعضای سفارت بلغارستان وقت نگهدار مسابقات شده بود .

این خانم زمان را بدو زبان فارسی وبلغاری اعلام میداشت .

نکته‌جالبی که اتفاق میافتاد این‌بود که هرچه زمان بجلو میرفت زبان فارسی به بلغاری تبدیل میشد ودر اواخر مسابقات خانم عمدتا بزبان فارسی ودقیقه را بزبان بلغاری اعلام میکرد .

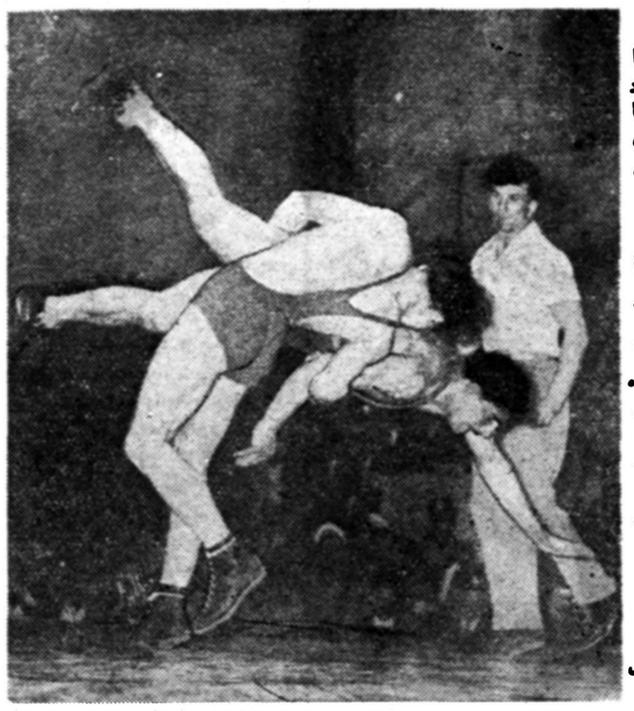
این موضوع برای تماشاچیان‌سوژه خوبی شده بود ومرتبا با اعلام وقت این خانم همصدا میشدند و صحنه جالبی بوجود آورده بودند .

یکی از تماشاچیان فریاد زد «خوب شد نمردیم وزبان بلغاری هم یاد گرفتیم .چیتیر مینوتی یعنی چهار دقیقه !!»

حبیبی بلغارستان

کشتی وزن سوم بین خادم از ایران و «ستانچوکولوو» از بلغار انجام گردید،وآداناداور وسط‌بود .

بمحض اینکه‌زنگ آغاز مسابقه زده شد حریف بلغاری‌مانند خروس جنگی بحریف ایرانی پرید ،کشتی این قهرمان بلغاری درست کشتی های



حبیبی بلغارستان بسرعت حمله‌کرد وباسروته یکی حریف خودرا ضربه فنی نمود

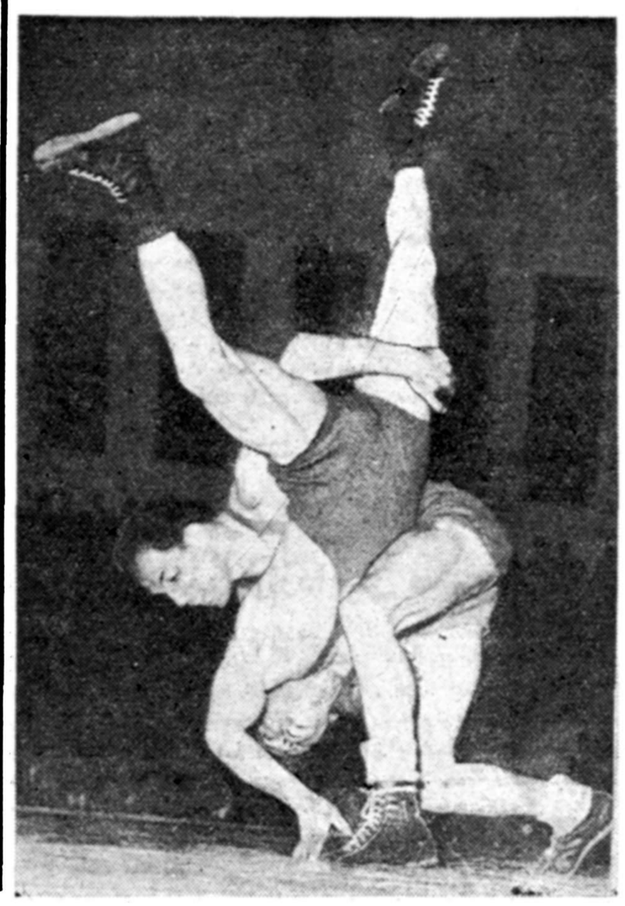
در دو دقیقه آخر دیگر امتیازی‌دو بدل نشد وداوران هم نتیجهٔ این مسابقه را مساوی اعلام نمودند .

آقا تلفن کن

کشتی وزن پنجم‌بین«موسی علیوف» از بلغارستان ومهندس جهانبخت توفیق از ایران آغاز گردید .

همانطور که دربالا متذکر شدیم دیشب در روی میز خبرنگاران و سر دبیران جراید تلفن گذاشته بودند بمجرد اینکه کشتی توفیق و حریف بلغاری آغاز شد چند نفراز تماشاچیان فریادمی زدند «آقا تلفن کن که توفیق برنده است.»

زنگ زده شد توفیق مثل آخرین کشتی خود که باحبیبی گرفته بود بسرعت مثل ببر جنگی حرکت‌کرد و بجلو رفت ومثل این بود که می خواهد در همان دقایق اولیه تکلیف حریف بلغاری را یکسره کند .در این مسابقه آدانا سوف داور بلغاری داور وسط بود ، با این وصف که توفیق بسرعت حرکت می کرد‌معهذا چهار دقیقه گذشت وهیچکدام کاری از پیش نبردند زیراهردو کشتی گیر خیلی با حساب کشتی می گرفتند،



یک صحنه ازکشتی دوحریف وزن چهارم

حبیبی قهرمان ایران را بیاد می‌آورد، درهمان لحظهٔ اولیه بود که ستانچو بسرعت از خادم زیر گرفت و باهمان زیر خادم را سروته یکی کرد وبا پشت بزمین زد .

داور وسط هم فورا دست حریف بلغار را بلند کرد و او را برنده اعلام نمود . این مسابقه بقدری جالب بود وهیجان داشت که هیچ یک از تماشاچیان نمی‌توانستند باور کنندکه قهرمان ایران باین سرعت زمین خورده باشد .

بالاخره بعد از چند دقیقه که‌بین اعضای ژوری شور شد بلند گواعلام نمود که در این مسابقه قهرمان بلغاری درمدت یکدقیقه وسی‌ثانیه‌با ضربه فنی برنده شده‌است .

سرسره بازی

کشتی وزن چهارم بین صنعت‌کاران ازایران« اینوولچوف» از بلغارآغاز گردید آقای شعبانخانی داور وسط بود .

نکته جالبی که دراین کشتی اتفاق افتاد این بود که چون تشک کشتی را در ارتفاع یکمتر روی تختی قرار داده بودند واطراف تشک با شیب ۴۵درجه با قالی مفروش بود کشتی گیران چند بار که بسرعت‌بیکدیگر حمله کردند ازاین شیب بپائین افتادند معذلک گاه در پائین تشک نیزاز یکدیگر دست‌بردار نبودند .

صنعت‌کاران قهرمان وزن چهارم مرتبا بحریف بلغار حمله میکرد و حریف بلغاری از شیب تشک پائین میافتاد .

در لحظات اولیه کشتی صنعت‌کاران دوبار زیر گرفت ودر مرتبهٔ دوم حریف بلغار را بخطر انداخت و بسرعت اورا نیم تیغ کرد وباین ترتیب امتیاز کسب کرد .

دو دقیقه بعد دیگر فعالیتی نشد و بالاخره شش دقیقه خاتمه یافت‌نتیجه مساوی اعلام شد .

در این هنگام قهرمان بلغار خاک نشست ،صنعت‌کاران مرتبا حریف خودرا بارانداز میکرد ومی‌خواست سگک بنشیند حریف بلغاری هم مرتبا فرار میکرد ، یکبار هم‌صنعت کاران خواست کنده بکشد ولی‌نشد وحریف بلغاری راه زدن فن رابسته بود ،در دو دقیقه‌ای که بلغار رو بود بایک‌بار انداز توانست امتیازی کسب کند وباصنعتکاران مساوی شود .

شش دقیقه تمام شد ونتیجه مساوی اعلام گردید .

قهرمان بلغار خاک نشست توفیق بارانداز کردو سگک نشست ولی حریف بلغار رو کرد ، دراین کشتی احساسات تماشاچیان به حدی زیاد شده بود که کشتی گیران بهیچوجه متوجه صدای سوت داور نمی‌شدند توفیق مرتبا سگک می نشست واز حریف کت می کشید بطوری که کت حریف بلغاری درد گرفته بود کاملا معلوم بود که ناراحت شده است .توفیق و حریفش نیز یکی دوبار از تشک کشتی پائین افتادند ومعذلک در روی زمین نیز همچنان با یکدیگر گلاویز بودند .

هنگامی که توفیق به خاک نشست حریف بلغاری بار انداز کردوخواست توفیق را نیم تیغ کند ولی موفق نشد و خودش نیم تیغ شد ،

در مرحله آخر هم فعالیتی‌دو طرف نکردند فقط توفیق چند بار حریف خودرا از تشک خارج برد ودرنتیجه داوران با پنج رای مسابقه را مساوی اعلام نمودند .

فردین صدمه دید

در کشتی وزن ششم کارچف‌از بلغار و فردین از ایران با یکدیگر روبرو شدند . آقای رحیمیها داور وسط این مسابقه بود . درهمان لحظه‌اول‌بلغارزیرگرفت‌وفردین‌هم‌لنگ بست وباهم از تشک‌خارج شدند ، کاملا مشخص بودکه هردو حریف محکم کشتی میگیرند ، بلغارچندبار زیر گرفت ، ولی نتوانست کاری از پیش‌ببرد ، فردین هم یکبار زیر گرفت و بلغار راخاک کردو بسرعت کت کشید ، فردین باپابخوبی کار میکرد وحتی نزدیک بود درهمان‌دقایق اولیه کار حریف رایکسره کند ،در ضمن مسابقه در یکی ازهمین کت کشیدن‌ها،کت فردین‌بشدت دردگرفت بااین وصف که‌اورا پانسمان نمودند معهذا دیگر نتوانست بمسابقه‌ادامه دهد .

بااین وصف بلور مربی تیم خود را باورساندو اورا تشویق بادامه مسابقه نمود فردین بازهم ازپله‌ها بالارفت ودرروی تشک‌قرارگرفت ، ولی‌متاسفانه دردکتف‌او بقدری شدید وناراحت کننده شد که نتوانست بمسابقه ادامه دهد ودرنتیجه حریف بلغار برنده گردید .

وزن هفتم

دروزن هفتم امیری ازایران وبالوو ازبلغار بایکدیگر روبرو شدند درشش دقیقه اول امیری خوب حمله میکرد ، سه‌مرتبه زیرگرفت ولی‌حریف‌بلغاری از تشک خارج شد ،وبعداز اینکه داور سوت‌زد بوسط تشک آمدند ، در اواخر شش دقیقه امیری از حریف بلغار زیرگرفت واورا خاک نمود و سگک‌نشست ولی‌حریف‌بلغاری بسرعت ازتشک خارج شد .

وقتیکه شش دقیقه تمام شد داوران رای مساوی اعلام نمودند ، کشتی‌گیر بلغار خاک نشست امیری دوبار رفت‌تا حریف بلغاری راسروته یکی کند ولی کاملا مشخص بود که‌حریف‌بسیار سنگین است ، یکبار هم خواست سگک بنشیند ولی‌حریف باسرعت‌فرار کردامیری هم کنده یک‌چاک‌کشید و حریف را نیم تیغ کردوامتیازی‌بدین ترتیب گرفت،دردودقیقه‌سرپا فعالیتی نشد ودرنتیجه درمدت دوازده دقیقه امیری ازایران باامتیاز برنده شد.

سنگین‌وزنها

دروزن هشتم وفادار از ایران و سیراکوف ازبلغار بایکدیگر روبرو شدند . آقای مهدی نیکخو داوروسط بود .درهمان لحظات اول قهرمان بلغاری‌سعی‌میکرد وفادار رابالنک‌بزمین بیاورد وحتی یکبار هم خارج ازتشک باین کارموفق شد ،کشتی اینکوکشتی گیر بسیار جالب بود زیرا هیچ‌کدام نمیتوانستند فن‌ردوبدل‌کنند، بعد از خاتمه شش دقیقه بلغار خاک نشست وفادار کنده کشید ولی‌کار نکرد ، ووقتیکه وفادار خاک نشست بلغار دوبار وفادار رابارانداز کرد، و حتی یکبار هم کت‌کشید ووفادار رانیم‌تیغ کرد .

بالاخره این کشتی هم‌باامتیاز قهرمان بلغاری خاتمه یافت .

نتیجه

درمسابقات دیشب کشتی‌ایران و بلغار سه‌برد با ایران ، سه‌بردبابلغار ودومساوی بود و درنتیجه مسابقه مساوی‌خاتمه یافت .

ساعت هشت بعدازظهر امشب کشتی گیران‌فرنگی‌ایران باقهرمانان بلغار دردشته‌کشتی فرنگی مسابقه خواهند داد واولین‌مسابقه کشتی‌آزاد درساعت ۸ بعدازظهر روز شنبه‌چهاردهم انجام خواهد شد .

عده مقتولین حادثه «آب سرد» به سه‌نفر رسید

وزارت دادگستری دستوراتی برای رسیدگی فوری ودقیق صادرکرده‌است



علی‌اصغر مهریان

ساعت یک‌بعداز ظهر دیروزیکی دیگر از مجروحین حادثه‌آبسرد» دماوند بنام علی‌اصغر مهریان‌فرزند علی‌اکبر که‌در بیمارستان امدادی شیرو خورشید سرخ بستری بود درگذشت وباین ترتیب‌مقتولین این حادثه بسه نفر رسید .

همانطور که قبلاباطلاع‌خوانندگان محترم رسید روز دوم فروردین ماه بین عده‌ای ازاهالی قریه آبسرد و قریه عین ورزان دماوند نزاع شدیدی رویداد وعده زیادی‌مجروح شدند وروز بعد دونفراز مجروحین باسامی کدخدا حسین بصیری (کدخدای آب‌سرد) ،وغضنفر قزل خانی درگذشتند .اینک یازده نفر ازمجروحین نیز دربیمارستان‌امدادی بستری میباشند .

پرونده این نزاع در دماوند و تهران تحت رسیدگیست و آقای رفیع‌جاه بازپرس شعبه۱۶ دادسرای تهران با نیابت قضائی در تهران مشغول تحقیقات میباشد وتاکنون درباره یازده نفر ازمجروحین که‌در بیمارستان امدادی شیرو خورشید بستری میباشند از طرف بازپرس قرارهائی صادر شده وازاین عده‌سه نفرقرار صادره‌را سپرده وهشت‌نفر دیگر دربیمارستان‌تحت نظرمیباشند

اظهارات دادستان تهران

امروز آقای شریف دادستان تهران بخبرنگار ماگفت : درحادث دماوند تحقیقات دادسرای تهران تنها باجنبه‌نیابت قضائی‌انجام‌میگیر وآنچه ازما خواسته شده تحقیق‌از مجروحین میباشند که‌بیمارستانهاز تهران منتقل شده‌اند و تحقیقات اصلی درمحل حادثه ازطرف‌بازپرس محل انجام میگیرد

خبرنگارما کسب‌اطلاع کرده‌است که ازطرف‌وزارت دادگستری دستوراتی به‌مقامات قضائی‌دماوند صادر شده است که‌درباره این حادثه رسیدگی فوری ودقیقی انجام گیرد .ضمنا بازرسی کل‌کشور نیز مشغول رسیدگی باین نزاع وعلت‌ایجادآن شده است .

صبح امروز جنازه سومین‌مقتول این حادثه‌توسط آقای‌دکترطباطبائی پزشک قانونی باحضور آقای‌رفیع‌جاه بازپرس شعبه ۱۶ موردمعاینه قرار گرفت علت مرگ ضربه مغزی و شکستگی استخوانهای کتف‌اعلام شد وجواز دفن صادر گردید .

حوادث گوناگون

صاحبخانه چون ازقیافه مستاجر خوشش نمی‌آمد

خانه را برسر مستاجر خراب‌کرد

عصردیروز زن ۳۵ساله‌ای بنام‌بانو مهین فرزند موسی در حالیکه از عصبانیت برافروخته شده‌بود باعجله‌وارد اطاق‌افسرنگهبان کلانتری ۱۳شده واظهار داشت :بدادم‌برسید بمن‌اطلاع داد چون از قیافه‌شوهرت بدم می‌آید باید اطاق را تخلیه‌کنید ولی چون نزدیک عید بود من باعجز والتماس یکماه ازاو وقت گرفتم که بلافاصله بعداز یک ماه که‌چند روز بعداز عید تمام میشد من اطاق‌را تخلیه کنم ولی بعداز عید هرچه دنبال اطاق خالی گشتم‌موفق ناسازگاری را گذاشته وروزگار ماراسیاه کرده‌است .وهنوزبیش از یک هفته از ورودما باین خانه‌نگذشته بود که علی را مشت صاحبخانه ما نشدم ناچار باناراحتی پیش‌صاحب خانه‌آمدم و چند روز دیگر مهلت خواستم ولی علی بعوض‌تمدید مهلت دیشب دیواروبام اطاق را خراب کرد وموقعی ما بخودآمدیم که تمام زندگانیمان درزیر آوار مدفون شده بود.

آقای ستوان ناظم‌پور افسرنگهبان بلافاصله ماموری جهت بازدیدمنزل و جلب علی‌رامشت بمنزل وی‌فرستاد و چندلحظه بعد مامور مزبور درحالی که مردکوتاه قدی را بکلانتری‌معرفی میکرد‌گزارش داد که اظهارات مستاجر صحیح‌بوده و اطاق وی خراب شده‌است .

ترس‌ازشهرداری

علی‌رامشت‌درباز جوئی‌اظهار میداشت چون اطاق مزبور خراب بود هرچه پیغام‌فرستادم که‌اطاق‌راخالی‌بکنند بحرفم گوش نکردند منهم ازترس شهرداری که‌مبادا بعلت مخروبه‌بودن اطاق جریمه‌ام کنند اطاق را خراب کردم بدستور آقای سرگرد قاری کلانتری ۱۳ بخش ۱۳چون بانو مهین از لحاظ ازبین رفتن اثاثیه منزل تقاضای خسارت کرده‌بود پرونده امر همراه علی‌رامشت بدادسرا ارسال گردید .

سلاخها بجای کشتار قمار میکردند

عصر دیروز افسر بازرس بخش ۲۲ جهت کشف گوشت قاچاق وجلوگیری از کشتار غیرمجاز قصابان به کاروانسرای «حسین خان‌خان» واقع در جوادیه رفت وی ازتجسس خود در مورد کشف گوشت قاچاق نتیجه‌ای بدست نیاورد ولی هنگامیکه وارد یکی از زیرزمین های آن کاروانسرا شد یازده نفر سلاخ را دیدکه مشغول قمار هستند.

قماربازان که افسر مزبور راتنها دیدند باکارد باو حمله کردند ولی وی باشلیک یک تیر هوائی وسوت استمداد ازمامورین کمک طلبید چند لحظه بعد ده‌نفر پاسبان بکمک آمده و سلاخهای قمار باز راکه بسختی مقاومت میکردند دستگیر و بکلانتری جلب کردند و سپس همراه باآلات جرم بدادسرا اعزام داشتند .

طریقه جدید جلب مشتری

دیشب افسر بازرس بخش ۱۹ هنگام گشت در جاده کرج متوجه شد که از داخل قهوه خانه ای‌صدای ساز و آواز بگوش می رسد وقتی افسر مزبور وارد قهوه خانه شد مشاهده کرد که سیف اله رسولی صاحب قهوه خانه روی دستگاه ضبط صوت نواری گذاشته وعده زیادی نیز در اطراف دستگاه نشسته و مشغول گوش کردن هستند . چون تا فردا ساز و آواز در اماکن عمومی قدغن است افسر مزبور سیف‌اله را همراه با دستگاه ضبط صوتش به کلانتری جلب کرد او در باز جوئی گفت برای جلب‌مشتری این عمل را انجام داده است زیرا مشتریان ازاو تقاضای سازو آواز داشته‌اند قهوه چی صبح امروز به دادگاه اعزام شد .

حریق در کارگاه خیاطی

ساعت شش و نیم بعداز ظهر دیروز حریقی در کارگاه خیاطی جنرال مد واقع در خیابان فردوسی رویداد بلافاصله جریان توسط ماموربن کلانتری ۹ باداره آتش نشانی شهرداری اطلاع داده شد و ماموربن اداره مزبوربا کمک‌ماموربن کلانتری یکی از اطاقهای کارگاه را که بشدت در حال اشتعال بود خاموش کردند حریق مدت یکساعت ادامه داشت و علتش از دود کش بخاری بوده است .

بقیه حوادث درصفحه ۷ چاپ شده است

کاسه صبرش لبریز شد!

صبح امروز زن ۲۸ ساله‌ای بنام‌زرین‌تاج بکلانتری ۲۰ مراجعه کرده اظهار داشت :

من زن متمولی هستم واز پدرم ارثیه هنگفتی برایم باقی مانده است ، چندی قبل مردی بنام یوسف بطمع ثروتم بامن ازدواج کرد وازهمان روز اول اموال مرابتدریج تصاحب کرد وچون‌بمسرر احتیاج داشتم حرفی نزدم ولی اکنون اونه‌تنها دراموال من‌دخل و تصرف میکند بلکه باپول من بدنبال زنهای دیگر نیز میرود و از قراری که شنیده‌ام قصد ازدواج بادختری رانیز دارد دیشب که یوسف بخانه مراجعت کرد ابتدا بامن مشاجره کرد و سپس گفت بیکصد وشصت هزار ریال پول احتیاج دارد و من باید بافروش یکی از اراضی خود تاامروز پول را تهیه کرده و باو بدهم.

بااین تقاضا صبر من لبریز شد وبین ما نزاعی درگرفت و اکنون برای تعیین تکلیف خودباینجا آمدم بدستور آقای ستوان بسطام‌پور افسر نگهبان یوسف بکلانتری احضار شد و برای رسیدگی بیشتر باپرونده امر بدادسرا اعزام گردید .

رئیس دادگاه سیار جاده‌کرج معتقداست:

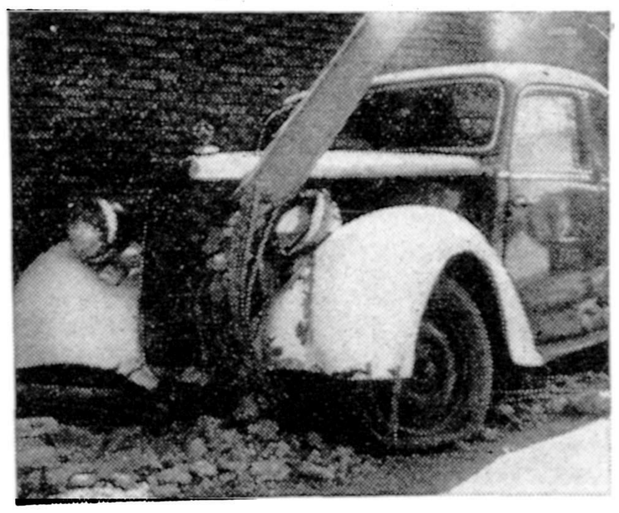
اگرجاده‌کرج ترمیم شود تصادفی روی نمیدهد

درنتیجه اقداماتی که‌دادگاه سیار جاده کرج برای جلوگیری ازوقوع تصادفات درجاده کرج‌نموده است میزان تصادفات بنحو محسوسی کاسته شده است . آقای صدقی رئیس دادگاه سیار کرج اظهار داشت :پس‌از تاسیس اکیپ‌های مجهز ودادگاه سیارمیزان تصادفات بحداقل رسیده ودرچند ماه‌گذشته تنها پریروز تصادف نسبتا مهمی‌در این جاده روی‌داد که خوشبختانه تلفات جانی نداشت . بطور کلی شصت درصد تصادفات درجاده‌کرج براثرسرعت زیادوبقیه درنتیجه‌بدی جاده و اسفالت میباشند . رئیس دادگاه سیار کرج سپس اظهار داشت : باوجود اکیپ‌های مجهز و دادگاه سیار بود چنانچه خرابی اسفالت جاده ترمیم شودمیتوان امید واربود که‌دراین جاده‌هرگز تصادفی روی ندهد

جوانی را زیرگرفت وفرارکرد

دیشب موتو سیکلتی برانندگی‌محمد حسینی در اثر سرعت زیاد و عدم توجه باطراف با جوان ۱۷ ساله‌ای بنام احمد قاسمی فرزند طوغان‌تصادف کرده او را بشدت مجروح ساخت و راننده آن متواری شد مجروح‌توسط ماموربن کلانتری ۱۳ به بیمارستان منتقل گردید پرونده جهت‌دستگیری راننده به آگاهی بخش ارجاع گردید.

تاکسی و تیر چراغ برق



صبح امروز تاکسی شماره ۶۳۴۵ در خیابان چرچیل براثر سرعت زیاد وعدم توجه راننده باطراف به پیاده‌رو منحرف شد وبشدت با تیر چراغ برق تصادف کرده در کنار دیوار متوقف گردید .

در اثر این حادثه تیر سیمانی چراغ برق‌خردشد خساراتی‌نیزباتومبیل وارد گردید .

گوشت بز مارگزیده خورد ومرد

صبح امروز جنازه مرد ۴۵ ساله‌ای بنام صدقعلی ساکن قریه حسن آباد بموجب اعلام ژاندارمری شهر ری باداره پزشکی قانونی منتقل گردید .

بقراریکه درگزارش ژاندارمری ذکر شده‌است . این مرد در نتیجه خوردن گوشت بز مارگزیده فوت شده وپسرش بنام ذوالفقار نیز بهمین علت در بیمارستان فیروز آبادی بستری میباشد .

سپید و سیاه

شماره مخصوص سیزده

سپید و سیاه

در ۹۲ صفحه به ضمیمه

یک جزوه ۲۰ صفحه‌ای

این هفته استثنائا عصر پنجشنبه منتشر میشود

قیمت ۱۰ ریال

آ-۳۸۶

دنباله جریان ایام عید درشهرستانها

ماه رمضان برای اصفهانیها واقعا مبارک بود

براثر هجوم ۳۰ هزارمسافر عیدباصفهان عده‌ای شبها درحمام میخوابیدند!

و چه با هواپیما اصفهان را ترک‌گردند شمیران در جاده تهران اصفهان‌دیده و برای بار دوم دور نمای جاده‌تهران شد .

درشماره‌امروزدنباله گزارش آبادان وگزارش خبرنگار ما را از اهواز وآبادان درباره جریان ایام تعطیل عید نو روز در آن شهرستان‌ها مطالعه فرمودید .

متاسفانه براثرتراکم مطالب‌مختصری از گزارش آبادان چاپ نشد .

در شماره‌امروزدنباله گزارش‌آبادان وگزارش خبرنگار ما را در اصفهان مطالعه میفرمائید .

اینک دنباله گزارش آبادان :

فروش تمبر

در ایام نوروز در اداره پست و تلگراف آبادان۲۰۰،۰۰۰ ریال‌تمبر دهشاهی بفروش رسیده ودر حدود ۱۷۵ هزار پاکت توزیع کرده‌اند.

در فروشگاه های شرکت‌باوجود جلوگیری از ورود مهمانان بیش از ۲۵برابر هر ماه در این‌چند روز جنس بفروش رفت وتاکسی هادر هر شبانه روز هر یك ۲۵۰۰ ریال مداخل داشتند .

اتوبوسهای شرکت ایران بس طبق ترتیبی که داد اعلام داشت از بلیطهای فروش رفته قرعه کشی خواهد نمود واز اینجهت فروش آن به ۵برابر افزایش یافت .

مدیران مسافرخانه‌ها ورستورانهای آبـــادان در ایـــن چـــند روزعید در میان پول غوطه ور بودند،دربازار صفای آبادان حداقل روزی ۱۵ هزار تومان جنس بفروش میرفت.

در اثر ورود پرتقال از لبنان و خارج صندوق پرتقال در عید از ۸۵۰ریال به ۴۰۰ ریال تخفیف یافت .

همه جز کارمندان شرکت

خلاصه در روز عید همه باستثناء کارمندان شرکت مسرور بنظر میرسیدند وناگفته نماند آنهائیکه در روزنامه ها اعلام کردند از پذیرائی معذوریم راحت بودند .

یکی از کارمندان شرکت برای فرار از مهمانان تهرانی ضمن خدا حافظی از دوستان در منزل‌ماند و چند روز عید خود را در خانه زندانی کرده بود .

تهیه غذا

چون در اصفهان تعداد رستورانها و مغازه‌های اغذیه فروشی بسیار محدود است ورستورانها و مغازه های کباب وبریانی فروشی‌نیزبعلت تصادف ماه مبارك تعطیل بودمسافرین ویامیهمانداران آنها برای تهیه‌غذا دچار زحمت فوق‌العاده شده بودند و تهیه اغذیه نیز بنوبه خود مشکل بزرگی شده بود .

وضع رانندگی

در مواقع عادی رانندگی درشهر اصفهان بواسطه ازدیاد دوچرخه پائی بسیار مشکل است بخصوص در روزهای تعطیل ودر این‌چندروزه عید با تعداد اتومبیلی که وارد اصفهان شده بود و کثرت رفت و آمد رانندگی در خیابانهای این شهر کم از تهران نبود و دائره راهنمائی اصفهان با اضافه نمودن مامورین وخط کشی های لازم از اتفاقات احتمالی جلوگیری نمود و در ایام عید هیچگونه حادثه ای رخ نداد .

بازدید آثار تاریخی

مسافرین دسته دسته جلو بناهای تاریخی از اتومبیل ها پیاده میشدند وبیازدید آثار تاریخی این شهر میپرداختند شاید در آمد چند روز عید هر کدام از بناهای تاریخی اصفهان باندازه در آمد یکسال اداره باستانشناسی بود بطوریکه ماموربن فروش بلیط از کنترول مسافرین بدون بلیط عاجز شده و مسافرین نیز مانند مقابل سینماها برای‌خریدبلیط صف کشیده‌بودند.

سینما ها وتآتر ها

درسینما هاوتئاترها برای‌اینکه کلیه مسافرین‌وخوداهالی‌اصفهان بتوانند از برنامه‌های‌متنوع‌مخصوص عیداستفاده کنند کلیه تئاتر ها در ۲۴ ساعت **سه برنامه وسینماها شش برنامه‌اجرا میکردند بلیط های سینما ها و تئاتر ها برای سه روز بعد فروخته میشد .**

گردشگاه ها

اکثر مسافرین باوسیله شخصی یعنی اتومبیل سواری باین شهرآمده بودند و بیشتر آنها هم دارای‌اتومبیل شخصی بودند و تمام روزهای آفتابی راکنار زاینده رود ویادرگوشه ای‌از بیشه‌ها و پلاژ آبشار و صحرا های سر سبز میگذرانیدند .

خلاصه در این چند روزه تعطیل خیابانهای خلوت شهر اصفهان‌مانند تهران پر از جمعیت شد و تمام مسافرین بالباسای مخصوص‌مسافرت ولباس‌های رنگی و اسپرت درخیابان ها قدم میزدند ازمغازه ها خرید میکردند از مناظر زیبای اصفهان عکسبرداری میکردند و در کنار زاینده رود بگردش وتفریح وشادی‌میپرداختند البته ورود این مسافرین در وضع کسبه اصفهان ودرآمد آنها تاثیر فراوانی کردوباندازه سه الی‌چهار ماه دراین چند روزخریدوفروش‌داشتند بهمین نسبت نیزقیمت‌ها راترقی‌داده دراین چندروز عید جلو هر خانه چند اتومبیل ایستاده بود و خانه بی‌مهمان دیده نمیشد حتی مغازه‌داران برای تهیه مواد غذائی که‌بمسافرین بفروشند در زحمت بودند وگوشت وکره وتخم‌مرغ را روزانه ازدهات می‌آوردند و خلاصه ماه مبارك امسال برای کسبه اصفهان واقعا ماه مبارك بود .

بازگشت مسافرین

از روز جمعه ششم فروردین ماه مسافرین دسته دسته چه بااتومبیل

خروج

صبح امـروز آقایان سرگـرد اصغرده‌پناه ، سرگرد قلعه‌بیکی ، سروان رزاقی ازطرف‌دانشگاه‌نظامی جهت‌ادامه مطالعات بآمریکا اعزام گردیدند .

بدین‌وسیله از جناب آقای‌دکتر امیریان که‌درایام تعطیلات عیدبامراقبت مداوم اوقات خودرا مصروف‌معالجه‌وبهبودی اینجانب فرموده‌اندنهایت تشکر می‌نماید . آ_۲۹۵ محمداسکندری

شرکت سهامی گندم ونان تهران وحومه

در نظر دارد یك ساختمان بتن مسلح برای نصب کارخانه نان‌پزی که دارای کف هائی باشانژ عالی باشد احداث نماید ازمقاطعه کاران ذیعلاقه دعوت میشود برای ثبت نام خود وتحصیل اطلاعات لازمه قبل از تاریخ چهارشنبه ۱۸ فروردین به شرکت آنترتود - تهران خیابان فرانسه شماره ۷۲ تسلیم نمایند .

هرگونه اطلاعات مربوطه ازساعت ۱۵ الی ۱۷ دوشنبه ۱۶فروردین حضورا در همان محل به داوطلبان داده خواهد شد . آ_۳۳۱

امنیت امیکا باامنیت ملل آزاددیگر

بقیه‌ازصفحه اول

چهارم - این جلو گیری مستلزم این است که امریکا و دوستانش قوای نظامی کافی ودر حدود وسیع و توانائی انفرادی واستعداد منابعشان نگاهداری کنند .

پنجم - امریکا باید بدوستان خود در تحصیل وسایل برای‌شرکت در چنین دفاع دسته جمعی کمك‌و مساعدت نماید .

باین زبان ودر چنین عبارت‌کلی است که عالی مقام ترین رجال‌دولتی ماازین مسئله ومشکل را تعریف و تحدید خواهند نمود .

ومسلما عوامل زیرین راهم در زمره آنها ذکر خواهند نمود :

۱- مبلغ وجوهی که آنها مجاز خواهند بود بطور کلی برای مقاصد نظامی - وتامین مایحتاج نیرو های آمریکا و تقویت هزینه های‌تحقیقی وبسط و توسعه و کمك ومساعدت به کشور های دوست مصرف‌نمایند.

۲- دومین عامل که حل مشکل را محدود می کند تغییر دائمی‌تعادل قدرت و نیرو بین کمونیست ها وملل آزاد در نقاط مختلف جهان است.

ابتدا ما مهمات زیادی به کشور های اتلانتیك شمالی و کره ارسال می داشتیم . وقتی که ضرورت‌ایجاب کرد که مقدار معتنابهی اسلحه و مهمات به هندوچین و فرمز تحویل گردد ارسال این قبیل چیز ها به نقاط دیگر جهان تقلیل پیدا کرد. همین اخیرا مانا چار شدیم که به خاور میانه توجه مخصوصی داشته باشیم .

۳- سومین عاملی که حل‌مشکل را محدود می کند اقتصاد ملی‌هریك از کشور های جهان است . درتعیین سهم هریك از کشور ها برای‌تحمل بار دفاع دسته جمعی تاآن حدی‌که بتوان بسلامت آن بار را تحمل‌نمود وضع‌و بنیه اقتصادی هریك‌از کشور هادر کمال واقع بینی باید مورد توجه قرار گیرد . جاه طلبی های هیچ ملتی نباید از حدود واقعیات اقتصادی آن ملت تجاوز کند .

پس از آنکه شورای امنیت ملی دراین زمینه مسئله ومشکل مهمی‌را که امریکا باآن مواجه می باشد تعیین‌و مشخص نمود ومیزان تقریبی شرکت کلی امریکا را با دوستان خود در تدابیر واقدامات‌امنیت دسته جمعی مقرر داشت آنگاه جنبه های نظامی مسئله راکه مربوط به‌امریکا است به عهده روسای نظامی امریکا محول می نماید .

در اینجا بعنوان یك‌سرباز‌حرفه‌ای میل دارم دو نکته را تاکید و خاطرنشان نمایم .در تمام دوران خدمت من در ارتش آمریکا - نیروهای مسلح همواره مافوق و بر کنار از سیاست های داخلی نگاهداری شده اند واین امر را باید توجه داشته باشید که خود سیاستمداران چنین کرده اند نه اینکه قدرت نظامی آنها را مجبور باین کار کرده باشد .

نکته دوم که میخواهم خاطرنشان سازم از همین مطلب ناشی‌میگردد وآن این است که روسای نظامی عالی مقام ما تمام‌هم ووقت خود را منحصرا برای بهبود وپیشرفت‌امور نظامی مصروف میدارند .

آنگاه ژنرال‌روی‌لیند کوئیست گفت: لطفا توجه کنید که ما هم اکنون به آن مرحله رسیده ایم که‌استفاده از نیروهای خودرا میتوانیم‌بیازمائیم! مثلا ارتش هفت‌ایالات متحد‌امریکا دارای ارزش ممانعتی بسیار است و برای دفع حمله کمونیست ها که خیال جنك با آمریکا را برای‌ورود باروپای غربی در سر می‌پرورانند بخوبی مجهز است .اما ارزش مهمتری نیز دارد که عبارتست از تحذیر هرگونه فکر جنك محلی یا حوادث ماجراجویانه در اروپای مرکزی .بعقیده شخصی من ارتش هفت ایالات متحد امریکا پرارزش‌ترین ماموریت خودرا بمنزله یك نیروی مقتدر برای تثبیت اوضاع اروپای مرکزی بخوبی انجام‌میدهد. بعبارت دیگر این نیـرو بـرای جلوگیری از یك جنك محلی در آن ناحیه از پیش آماده شده‌است. آنگاه‌آقای ژنرال روی‌لیند‌کوئیست پس از شرح مفصلی در باره‌موارد دیگر تجهیزات امریکا گفت‌که: یك موضوع مهم دیگر را نیزقبل از ختم این کنفرانس باید اعلام دارم وآن اینکه در موضوعات جنگی مردم آمریکا بدون‌هیچگونه تردیدی تمام اختیارات را بدست یکنفر سپرده اند که همان رئیس جمهوری کشور های متحد است . دیپلماسی واستراتژی و تعهدات سیاسی وقدرت نظامی همه در دست رئیس جمهوری یعنی یگانه منبع اختیارات دولتی است .قوه مقننه ملی ما یعنی کنگره ایالات متحده آمریکا با تصویب قوانین لازم و وجوه مورد احتیاج برای حفظ‌امنیت جهان پشتیبانی کامل وپایدارخود را از رئیس جمهوری ابراز داشته است .

ژنرال‌روی‌لیند‌کوئیست در خاتمه اضافه کرد که :

نیروهای مسلح‌ایالات‌متحد‌آمریکا در هرجای دنیا که باشند تعلیم یافته -مجهز مورد توجه بهداشتی هستند وخوراك ولباس ومسکنشان خوبست .بطور خلاصه این‌سربازان فقط به منظوریکه من بدان‌اشاره نمودم ودر حمایت از آن سیاست ملی که برای شما توضیح کردم تربیت ونگاهداری میشوند ومورد استفاده قرار میگیرند .بار دیگر تکرار میکنم که این سیاست عبارتست از اینکه «امنیت وسعادت کشور های متحد آمریکا بنحـو غیر قابل انفکاکی به‌امنیت وسعادت سایر ملل آزاد بستگی دارد .»

تغییرات مهمی‌در دستگاههای وصول

بقیه‌ازصفحه اول

امروزخبرنگارما پیرامون اجرای فرمایشات شاهنشاه بامقامات‌وزارت دارائی تماس گرفت .یك مقام مالی وزارت دارائی اظهار داشت طبق امر شاهنشاه درسال جاری‌بمسئله مالیاتها توجه کاملی خواهدشد و وترتیبی اتخاذ شده که دستگاه های مالیاتی از صدور پیش‌آگهی های بدون ماخذ خودداری کنند ومالیات هرمودی باتشخیص تقسیم وصول شود .

مامورین وصول مالیات

مقام مزبور گفت برای اصلاح دستگاه‌های وصول مالیات طرح هائی تهیه شده که کارمندان‌ادارات وصول ازافراد صالح وباکدامن انتخاب گردند واکنون درباره کلیه کارمندان مطالعاتی آغاز شده‌است که علاوه‌بر پرونده استخدامی‌آنها وضع زندگی و رفتار آنها بامودیان مالیاتی در نظرگرفته شود .

تاسیس کلاس مالی

وزارت دارائی برای انتخاب‌مامورین وصول مالیات اقدام به‌تاسیس کلاس مالی نمود واین کلاس از روزشنبه چهاردهم فروردین ماه دروزارت‌دارائی افتتاح میشود . کارمندانی‌میتوانند دراین کلاس شرکت کنند که رتبه آنها از پنج‌تجاوز نکند.

مدیر کل مالی وزارت دارائی گفت‌چون پستهای مالی در آینده به‌فارغ‌التحصیل‌های این کلاسها داده میشود‌وزارت دارائی شرائطی برای ورود به‌این کلاسها تعیین نکرده‌است تاچنانچه کارمند صحیح‌العملی فاقد آن شرائط بود ازورود به‌کلاس مزبور محروم‌گردد و درمدتی که کارمندان داوطلب‌در این کلاس‌ها مشغول تحصیل‌هستند هیئتی بوضع آنها رسیدگی‌خواهد کرد ودرصورت صلاحیت اخلاقی به‌فارغ‌التحصیل کلاس شغل‌مالی رجوع خواهدشد .

تغییرات مهم

یك مقام مسئول وزارت دارائی‌گفت درسال جاری تغییرات مهمی در کار در وصول مالیات داده میشود وترتیبی اتخاذ شده که‌اعتمادمودیان مالیاتی به‌دستگاه های وصول‌مالیات جلب شود ومودیان بجای دادن رشوه‌وفرارازپرداخت‌مالیات، مالیات‌حقه خودرا بپردازند ووزارت دارائی‌نیز از هرجهت مودیان راراهنمائی خواهدکرد .

پیش آگهی‌ها

مقام مزبور گفت صدور پیش‌آگهی های کلان منشاء فساد دردستگاه های مالی بود باین ترتیب که‌بعضی ازمامورین تشخیص مالیات با نوشتن ارقام‌سرسام آوری بنام درآمد مودیان آنها راناچار به تشبث میکردند وزارت دارائی‌تصمیم دارد درضمن جلوگیری از صدور این پیش‌آگهی ها مودیان مالیاتی رانیز بوظائف خودشان آشناسازد وباتماسی که نمایندگان‌بازرگانان در هفته های آخر سال گذشته بامقامات وزارت دارائی گرفتند آمادگی خودرا برای همه‌گونه تشریك مساعی باوزارت‌دارائی و پرداخت مالیات حقیقی خود اعلام کردند .

تشخیص مالیات

وی گفت باتصمیماتی که اتخاذشده بمرحله تشخیص مالیات توجه‌زیادی میشود وماموربن تشخیص مالیات از کارمندان مورد اطمینان‌وزارت دارائی انتخاب میشوند وهمانطور که‌کارمندان خاطی شدیدا مورد تعقیب میگردند چنانچه مودی‌مالیاتی نیز برای فرار از پرداخت مالیات اقدام به‌درست کردن دفاتر جعلی نماید طبق قانون مورد تعقیب‌واقع خواهدشد واطاق بازرگانی نیزدر این مورد باوزارت دارائی همکاری خواهدکرد .

کشتار کوسفند آزاد

بقیه از صفحه سیزدهم

گوسفند در کرمانشاه موجود است که امیدواریم بادستوراتی که دولت باستانداریها داده است اجازه حمل بتهران داده شود .

ضمنا تعداد ۸۰۰ راس گاو دیروز کشتار شده وامروز نیز در همین حدود گاو کشتار میشود و باتوجه بوجود دکاکین متعدد گوشت گاو باید گفت که افزایش مصرف گوشت‌گاو تا اندازه‌ای کمبود گوشت گوسفند را جبران نموده است .

کشتار آزاد

امروز عده‌ای از قصابها باآقای مهام شهردار تهران‌ملاقات کردند واز اینکه شرکت گوشت قادر نیست کلیه سهمیه گوشت آنهارا تحویل دهد شکایت‌داشتند پس‌از مذاکراتیکه دراین جلسه‌انجام‌شد. شهردار تهران دستور کشتار آزاد را نسبت به‌کمبود سهمیه قصابها صادر کرد .وقرار شد قصابها پس از تحویل گرفتن گوشت‌هرمقدار که‌کمتراز سهمیه‌خود دریافت کرده‌اند شخصا گوسفند خریداری کرده‌در کشتارگاه تهران کشتار کنند

حمل گوسفند بتهران

شهردار تهران پس از صـدور دستور کشتار آزاد بخبرنگار ما گفت چون درهرحال گوشت‌تهران میبایستی تامین شود تصمیم گرفته شد که به‌قصابها اجازه داده‌شود که اقدام به‌کشتاربکنند وبرای‌حمل گوسفند از شهرستانها از طـرف وزارت کشور به‌استانداران دستور داده شد که پس‌از تامین‌گوشت مورد احتیاج استان مربوطه ازحمل گوسفند بتهران جلوگیری ننمایند وهمچنین امروز وزارت راه‌دستور داد که گوسفندهائی که‌قراراست بتهران آورده شود توسط راه‌آهن حمل گردد .

عراق

بقیه ازصفحه سوم

باهواپیما وارد بیروت گردید. دیروز نمایندگان سودان‌وعربستان‌سعودی‌نیز وارد شدند .

جمهوری متحده عربی بااعزام‌هیئت نمایندگی بریاست زین‌الدین معاون وزارتخارجه‌اهمیت کنفرانس راازبین برد زیرا بااین ترتیب نشان‌داد که وزیر خارجه خود را کنفرانس نمیفرستد .

کشورهای دیگر که‌در کنفرانس شرکت‌میکنند عبارتند از یمن ولیبی ضمنا تونس‌اطلاع‌داده است که‌هرگاه نمایندگان سایر کشورهای عربی درکنفرانس شرکت نمایند آن‌کشور نیز نماینده به کنفرانس خواهد فرستاد . علت این تصمیم مبارزه واختلاف بین عبدالناصروحبیب‌بورقیبه می‌باشد .

کمیسیون میانجیگری

آسوشیتدپرس ازقاهره خبرمیدهد منابع وابسته باتحادیه‌اعراب‌پیش‌بینی میکنند که‌کنفرانس وزرای‌خارجه‌اتحادیه ممکن‌است مبادرت به‌تشکیل کمیسیون مساعی جمیله برای میانجیگری بین عراق و جمهوری متحده عربی بنماید .

کنفرانس درصورتی مبادرت به تشکیل این کمیسیون خواهد نمود که‌عراق ازشرکت در مذاکرات خودداری نموده وجواب بدعوت اتحادیه ندهد. تاکنون هفت کشور عضو اتحادیه به‌دعوت آن‌پاسخ داده‌اند. تونس‌واردن ازشرکت خودداری نموده و عراق‌هنوز پاسخ‌نداده است .

روزنامه الاهرام مینویسد :عبدالخالق حسونه دبیر کل اتحادیه ودولت‌های لبنان وسودان بادولت عراق تماس داشته ومیکوشند تاآن‌کشورها راوادار به‌شرکت درکنفرانس بنمایند .

الاهرام مینویسد: سودان که پیشنهاد تشکیل کنفرانس‌راداد پیشنهاد خواهد کرد که‌عراق ومصر بفوریت دست‌از تبلیغات رادیوئی وروزنامه علیه یك دیگر بردارند تامحیط‌مناسب ایجاد وروابط عادی بین دوکشورشود و آشتی بین آنها برقرار گردد .

مقاله الوطن

روزنامه الوطن چاپ عمان نسبت بامکان موفقیت کنفرانس وزرای خارجه اتحادیه اعراب اظهاربدبینی نموده ومی‌نویسد: اختلافات نه‌تنها بین عراق وجمهوری متحده عربی بلکه بین جمهوری متحده وسایر کشورهای عربی وسیع شده است. روزنامه مزبور ارگان دولت اردن میباشد می‌نویسد: تمام‌این‌اختلافات بعلت تبلیغات شیطانی صوت‌العرب وایستگاههای فرستنده قاهره و دمشق است.

رشته نفت

خبرگزاری فرانسه خبر میدهد که روزنامه «الشفق» چاپ بیروت در آخرین شماره خود مینویسد: تنها رشته‌ای‌که عوامل مسکـو و لندن وواشنگتن را بهم‌پیوندمیدهد نفت ومنافع آنها میباشد.

روزنامه «الصحافه» مینویسد: تونس واردن نسبت بامریکا تمایل دارند وعراق هم از دستورات انگلستان پیروی میکند بدین ترتیب اینك یك نقشه واحدی توسط دول‌بزرك غربی طرح ریزی شده و می‌توان گفت کنسرت مشترك آنهامیباشد.

روزنامه مزبور درخاتمه مینویسد: هرچندکه امروز بین انگلستان و شوروی در مورد عراق توافق شده معذلك بزودی این دوکشور باهم نزاع خواهندکرد زیرابرای‌بریتانیا قبول استقرار رژیم کمونیستی در عراق مشکل است.

تبریکات

سرکار سرهنك ستاد ناصر اسکوئی

افسران-درجه‌داران رکن سوم ستاد سپاه ۱انتصاب جنابعالی را بسمت معاونت لشکر ۱ گرگان صمیمانه تبریك عرض موفقیت سرکار رادر راه‌انجام خدمت بشاهنشاه ومیهن در شغل جدید آرزومند هستند .

ازطرف‌افسران ودرجه‌داران‌رکن سوم‌سپاه۱- سرهنك۲ شهرآزاد

بعلت در گذشت پدر عزیزم وایجاد تالمات روحی اگر در عرض تبریك سال نو قصوری شده پوزش می طلبم بدینوسیله به عموم سروران گرامی وهمکاران عزیزم سال نو را شادباش عرض می نمایم

آ_۴۱۲ اهواز - وازگین تر میناسیان

هیئت‌مدیره شرکت سهامی ریسندگی وبافندگی کرج ازکلیه

سهامداران دعوت می‌نماید که‌روز شنبه چهارم اردیبهشت ماه‌یکهزارو سیصدوسی وهشت ساعت چهارونیم بعداز ظهر در دفتر شرکت واقع‌در خیابان نادری کوچه نو جنب‌هتل نادری حضور بهمرسانند .

دستور جلسه

۱-استماع گزارش مدیر عامل

۲-تصویب بیلان شرکت

۳-ازدیاد سرمایه

۴-تعیین هیئت مدیره

۵-انتخاب بازرسان

۶-بحث و تصمیم نسبت به‌کلیات امور شرکت

۷-خط مشی آتیه

مدیرعامل‌شرکت سهامی ریسندگی وبافندگی کرج-**علی اخوان**

نتیجه قرعه کشی سری ۴۳۲

بلیطهای هفتگی بخت‌آزمائی ملی

شماره	۱	۵۰ ریالی
شماره	۰۴	۱۰۰ ریالی
شماره	۷۸۰	۱۰۰۰ ریالی
شماره	۹۷۶۶	۲۰۰۰۰ ریالی
شماره	۱۹۵۵۹	۳۰۰۰۰۰ ریالی
شماره	۱۹۵۵۸	۱۰۰۰۰ ریالی
شماره	۱۹۵۶۰	۱۰۰۰۰ ریالی

آ_۳۷۸ **بنگاه بخت‌آزمائی ملی**

آگهی مزایده

قابل توجه بازرگانان وشرکتهای ذیعلاقه

شرکت گری‌مکنزی محدود کالای‌مشروحه زیررا که‌از محمولات کشتی مغروقه سیستان بوده از طریق مزایده بفروش‌میرساند .

۱-۱۰۰بشکه روغن سفید فنی دربشکه های آهنی "Technical white oil"

۲-۲۶بشکه روغن‌ماهی دربشکه های آهنی "Fishoil"

کالاهای مزبور در گمرك خرمشهر موجود بوده و پیشنهاددکنندگان میتوانند قبلا آنهارا رؤیت ، ورسیدگی فرمایند .پیشنهاددهندگان میتوانند پس‌از رؤیت محمولات پیشنهادات خودرا بشرکت گری‌مکنزی محدود در خرمشهر تسلیم نمایند . شرکت گری‌مکنزی محدود

اطلاعیه باغ گلستان تهران

برای رفاه حال اهالی محترم پایتخت باغ گلستان تهران واقع در سه‌راه سلسبیل گردشگاه عمومی باوسائل و تزئینات جدید از صبح‌سیزده‌نوروز برای پذیرائی از مشتریان محترم آماده است .

فیلم چنگیز خان محصول سینمای طور

باشرکت‌هنرمند محبوب همه پریمناد بمعرض نمایش گذاشته میشود شما هم اگر میخواهید روز سیزده را باخوشی بگذرانید بباغ گلستان واقع درسه‌راه سلسبیل تشریف بیاورید .

آ_۳۱۳

آگهی مناقصه شهرداری گرگان

شهرداری گرگان خرید ونصب یکدستگاه تلمبه چاه عمیق با شافت بدون سر تخلیه وجعبه دنده ولوله ۶ اینچی از طریق مناقصه‌اعلام میدارد .

۱-پیشنهاد دهندگان میتوانند برك شرایط ومشخصات را از کاربردازی اداره کل امور شهرداریها (در انتهای مجسمه شاه‌رضا) دریافت نمایند .

۲-پیشنهاد دهندگان بایستی مبلغ ده هزار ریال نقدا بصندوق اداره کل امور شهرداریها پرداخت وقبض سپرده دریافت نمایند ویا اینکه معادل همین مبلغ ضمانتنامه بانکی بمدت دو ماه ضمیمه‌پیشنهاد خود نمایند .

۳-پیشنهاد دهنده بایستی برك شرایط ومشخصات را امضاءنموده ضمیمه پیشنهاد خود نمایند .

۴-پیشنهاد دهندگان بایستی پیشنهاد خود را لاك ومهر شده تا آخر وقت اداری روز پنجشنبه ۱۹ر۱ر۳۸ بدفتر شهرداری در گرگان تسلیم ویا بوسیله پست ارسال نمایند پیشنهادات واصله روز شنبه ۲۱ر۱ر۳۸ ساعت ۴بعد از ظهر در کمیسیون متشکله در شهرداری‌بازو قرائت خواهد شد .

آ_۳۶۸ **شهردار گرگان - حاجی خالیان**

قابل توجه آقایان پزشکان محترم ومدیران داروخانه‌ها

قرص ایزوبنز اسیل واندر

ISO - BENZACYL

که مدتی نایاب بود بمقدار کافی وارد شد

نمایندگی لابراتوارهای واندر ومگزیل درایران

شرکت سهامی آگن تلفن ۳۸۹۳۶

۱-۲ آ_۳۰۷ «موسسه خروس»

ابلاغ عنایات‌شاهنشاه بحزب مردم

جناب اسداله علم دبیرکل حزب مردم

تلگراف شادباش شمارابمناسبت عید نوروز ملاحظه نمودیم و احساسات صمیمانه که ابراز داشته‌اید موجب مسرت ورضایت خاطر گردید عنایات و توجهات مخصوصه ما رابه‌هیئت شورای مرکزی و سازمانهای وابسته و کلیه افراد حزب مردم ابلاغ نمائید .

یکم فروردین ماه۱۳۳۸ شاه

اینك متن عریضه تقدیمی :

پیشگاه مبارك اعلیحضرت همایون شاهنشاهی - شورای مرکزی حزب مردم سازمانهای وابسته وتشکیلات مرکزی کارگران ایران با کمال علاقمندی بسنتهای بزرك ملی وشاهنشاهی ایران جشن و سرور نوروز باستانی را که یادگار دوران شکوه و افتخار ایران باستان است به‌پیشگاه شهریاربزرك خود تبریك عرض مینمایند ملت کهنسال ایرا نهمواره قوام ودوام خودرا درپرتو نگاهبانی وپاسداری از مواریث باستانی یافته که تاج وتخت کیانی از عزیزترین وگرامی‌ترین آنهاست دعای ملت ایران در آغاز این سال‌سعید ومیمون‌براین‌است که خدای‌عزوجل‌سلطنت‌شاهنشاهی ایران ووجود گرامی پادشاه جوانبخت را ازآفات زمان مصون بدارد وسال نو برای شاهنشاه وملت ایران سال سعد ومبارکی باشد .

دبیر کل حزب مردم- اسداله‌علم

بیمه عنایت

در ایام نوروز در اداره پست و تلگراف آبادان۲۰۰،۰۰۰ ریال‌تمبر دهشاهی بفروش رسیده ودر حدود ۱۷۵ هزار پاکت توزیع کرده‌اند.

در فروشگاه های شرکت‌باوجود جلوگیری از ورود مهمانان بیش از ۲۵برابر هر ماه در این‌چند روز جنس بفروش رفت وتاکسی هادر هر شبانه روز هر یك ۲۵۰۰ ریال مداخل داشتند .

اتوبوسهای شرکت ایران بس طبق ترتیبی که داد اعلام داشت از بلیطهای فروش رفته قرعه کشی خواهد نمود واز اینجهت فروش آن به ۵برابر افزایش یافت .

مدیران مسافرخانه‌ها ورستورانهای آبـــادان در ایـــن چـــند روزعید در میان پول غوطه ور بودند،دربازار صفای آبادان حداقل روزی ۱۵ هزار تومان جنس بفروش میرفت.

در اثر ورود پرتقال از لبنان و خارج صندوق پرتقال در عید از ۸۵۰ریال به ۴۰۰ ریال تخفیف یافت .

همه جز کارمندان شرکت

خلاصه در روز عید همه باستثناء کارمندان شرکت مسرور بنظر میرسیدند وناگفته نماند آنهائیکه در روزنامه ها اعلام کردند از پذیرائی معذوریم راحت بودند .

یکی از کارمندان شرکت برای فرار از مهمانان تهرانی ضمن خدا حافظی از دوستان در منزل‌ماند و چند روز عید خود را در خانه زندانی کرده بود .

دراصفهان

نوروز امسال بر عکس سالهای‌قبل که حداکثر مسافرینی که به اصفهان می‌آمدند بیش از دوهزار نفر نبودند دراین تعطیلی عید بیش از سی هزار نفر مسافر ازسایر شهرستان های ایران باصفهان وارد شدند .

تاروز ۲۸ اسفند از ورودمسافر در شهر خبری نبود ولی از صبح‌روز ۲۹ جاده تهران اصفهان مانندجاده تهران شمیران بوسیله اتومبیلهای سواری و اتوبوسهای شرکت های مختلف متصل شد بطوریکه مسافت تهران باصفهان را که اتومبیلهامعمولا در ۵ الی ۸ ساعت طی میکنند درروز های ۲۹ و۳۰ اسفند و اول فروردین کلیه وسائط نقلیه مسافت بین‌تهران اصفهان رابعلت کثرت اتومبیل در جاده از ۱۲ الی ۱۶ ساعت طی‌کرده بودند و علاوه براینکه تعداد زیادی اتومبیل سواری و اتوبوس بقصد اصفهان حرکت میکردند عده زیادی‌ازمسافرین نیز بقصد شیراز در راه تهران اصفهان درحرکت بودند و در ظرف سه روز چه بااتومبیل وچه باهواپیما بیش از سی هزار نفر مسافر باین شهر وارد شدند .

خواب در حمام

از لحاظ جا و منزل مسافرین‌بسیار در زحمت بودند چون تعدادمهمانخانه هاومسافرخانه‌های اصفهان‌باندازه‌ای نبود که از این عده پذیرائی کند و با اینکه کلیه مهمانخانه هاومسافر خانه ها وحتی قهوه خانه ها پر از مسافر بود و عده‌ای نیز بواسطه آشنائی‌بمنزل دوستان و اقوام خود رفته بودند .

معذلك شبها عده کثیری ازمسافرین یا دراتومبیل های خود کنارروددخانه و خیابانها ویادر حمام های خصوصی و عمومی‌که خوشبختانه به علت تصادف باماه مبارك باز بود می - خوابیدند - و عده زیادی‌ازمسافرین مرد درحمام های مردانه و خانمهای آنها در حمام زنانه شب را بسر بردند .

ساختمانهای نیمه تمام - باغات اطراف شهر -زیرزمینها - گاراژها عده مملو از مسافر بود.

مدارس نیز برای فرهنگیان درنظر گرفته شده بود و مورد استفاده‌قرار گرفت .



اطلاعات

پنجشنبه بیست‌وسوم رمضان‌المبارک ۱۳۷۸ ـ سوم آوریل ۱۹۵۹

سال سی‌وسوم ـ شماره ۹۸۷۴

استودیوهای جدید رادیوایران درحضور شاهنشاه افتتاح میگردد

بقرار اطلاع استودیو های جدید رادیو ایران در هفته دوم اردیبهشت ماه در حضور شاهنشاه افتتاح خواهد شد .این استودیو ها از لحاظ لوازم ووسایل درخاورمیانه بی نظیر است ودارای یك سالن بزرك بگنجایش ۱۵۰ نفر واستودیوهای متعدد دیگر می‌باشد .ضمناساختمان استودیوی بزرك طوریست که میتواند برای نمایشات تلویزیونی نیز مورد استفاده قرار گیرد وفقط کافیست که فرستنده تلویزیون در آن محل نصب گردد .

۱۲۰۰ روستائی دیگرخرده مالك میشوند

همانطور که قبلا اطلاع دادیم ساعت یازده بامداد روز دوشنبه مراسم تقسیم املاك پهلوی دربابل وآمل درحضور شاهنشاه درکاخ سلطنتی بابل انجام میشود .

دراین مراسم آقای دکتر اقبال نخست وزیر واعضای کابینه‌ونمایندگان مطبوعات و خبرگزاری های خارجی حضور خواهند داشت .

دراین روز نمایندگان ۱۲۰۰ تن روستائیان املاك بابل ـ آمل‌گرگان و گنبد قابوس اسناد مالکیت خویش را از دست مبارك شاهنشاه دریافت میدارند .

با اجرای این برنامه کار تقسیم املاك پهلوی در گرگان وگنبد قابوس پایان خواهد یافت ونخستین‌قسمت تقسیم املاك مازندران آغاز خواهد شد .

گزارش وزیر خارجه پیرامون سیاست خارجی

بطوریکه خبرنگار سیاسی ماکسب اطلاع کرده‌است : آقای حکمت وزیر امور خارجه در دوهفته آخرماه جاری گزارشی پیرامون سیاست خارجی مملکت‌و چگونگی روابط دولت شاهنشاهی باکشور های دیگر و بخصوص دول همسایه به مجلسین خواهد داد. ممکن است این گزارش در جلسات خصوصی مجلسین باطلاع آقایان نمایندگان وسناتور ها برسد .

برای جاده‌های اطراف تهران اتوبوس بتعدادکافی تامین شده است

این اطلاعیه امروز از طرف شهربانی در بازه ایاب وذهاب روز سیزدهم فروردین (فردا) منتشر شده است بمنظور تامین رفاه عمومی وتسهیل حرکت در روز سیزده فروردین ماه تعداد کافی اتوبوس در جاده های اطراف شهر وایستگاه‌های بین راه بشرح زیر تعیین واز ساعت ۶ صبح برای حرکت دادن مسافرین حاضر خواهند بود .

۱ـاز جاده قدیم شمیران ـمیدان ارك ـپشت بانك بازرگانی ـ میدان ۲۸ مرداد ـدروازه دولت ـسه راه مصفا .

۲ـاز جاده پهلوی ـمیدان راه آهن ـمیدان سپه ـچهارراه پهلوی سپه نزدیك دانشکده افسری) ـچهارراه جهان نما .

۳ـشهرری ـمیدان سپه ـمیدان شوش .

ضمنا از کلیه اهالی محترم خواستار است در حفظ عبورو مرور با مامورین انتظامی تشریك مساعی نموده ومقررات مربوطه را در تمام موارد رعایت فرمایند .

اعلامیه ژاندارمری کل

درباره رفت وآمد روز ۱۳

چون عبورومرور وسائل موتوری در راههای گرج ـ فرحزاد ـشهریار دماوند ـ قم ـ لشکرك ـبرج‌حصار و جاده‌های فرعی در روز ۱۳ نوروز زیادتر از روزهای عادی است بمنظور جلوگیری ازهرگونه تصادف وسوانح و حفظ انتظامات در راههای مزبور وتفرجگاههای عمومی اضافه بر مامورین گشت دسته‌های مجهز باوسائل موتوری درکلیه راهها و نقاط مزبور مستقر خواهد شد ازکلیه رانندگان و دارندگان وسایل نقلیه تقاضا میشود :

۱ـ مقررات رانندگی راکاملا رعایت نموده و مخصوصا به اخطار و راهنمائی مامورین توجه کامل معمول دارند. ودرجلوگیری از بروز سوانح بآنان همکاری نمایند .

۲ـ در صورت بروز تصادف به‌پستهای امدادی که مجهز به آمبولانس و داروی لازم وپزشك است مراجعه فرمایند.

۳ـ از اهالی محترم که برای تفریح بخارج میروند تقاضا میشود حفظ نظم را رعایت نموده و درصورت لزوم و اخطار مامورین‌انتظامی‌توجه فرمایند .

فردا درهای باغ منظریه بسته است

آقای دکتر بنائی دبیر کل سازمان پیش‌آهنگی کشور بخبرنگار ما اظهار داشت که بمناسبت تصادف‌روز سیزدهم فروردین ماه با ایام ماه مبارك رمضان ورود کلیه پیش‌آهنگان ودانش آموزان بباغ منظریه ممنوع است‌وکلیه درهای منظریه فردا بسته خواهد بود .

اعلامیه برادران سه‌قلوی حاجی‌فیروز



هموطنان گرامی اینجانبان برای عرض تبریك سال نو و معرفی بهترین وبا دوامترین لاستیك جهان (بریجستون) بااجازه قبلی مقامات صلاحیت دار به آسمان رفته بودیم ومی خواستیم در تهران از فراز آسمان معرف بهترین لاستیك های دنیا باشیم و بهموطنان گرامی به مناسبت فرا رسیدن نوروز شاد باش بگوئیم .

متاسفانه حالا که هوا رفتن برای ماممنوع شده واز طرفی وظیفه خودرا بنحو اکمل انجام داده ایم شمارا بخدا سپرده مرخص می شویم وامیدواریم در سال نو با توجه به توصیه ماکه خیر خواه شما هستیم تو میبلهای خودرا با لاستیك بریجستون که دردوام واستقامت امتحان خودرا داده است مجهز کنید تااز هر جهت خیالتان اسوده باشد ضمنا آرزومندیم که‌در نوروز سال آینده باتوجه به خدمات سه هزار ساله اینجانبان مجددا اجازه هوا رفتن وعرض تبریك نوروزی بما داده شود.

تا نوروز دیگر خدا حافظ شما

برادران سه‌قلوی حاجی‌فیروز

آ ـ ۳۹۶ سازمان فاکویا

فردا هوای تهران آفتابی است

پیش‌بینی هوای ایران تاعصر فردا طبق گزارش اداره کل هواشناسی بدینقرار است :

هوای شهر تهران و اطراف امشب صاف و فردا آفتابی خواهد بود .

هوای نواحی آذربایجان وسواحل دریای مازندران قسمتی ابری ودر بعضی ساعات ابری‌میباشد .

هوای نواحی شرقی وخراسان صاف توام با باد نسبتا شدید درسطح زمین‌وهوای‌بقیه‌نقاط صاف‌همراه بالکه‌های ابر پیش‌بینی میشود .

گرمترین نقاطی که ایستگاه هواشناسی دارندر روزگذشته‌بندرعباس باحداکثر ۳۰درجه سانتیگراد بالای‌صفروسردترین نقاط‌شهرتبریزبا حداقل یك‌درجه سانتیگراد زیرصفر بوده‌است .

حداکثر درجه حرارت هوای شهرتهران ۱۹وحداقل آن‌ه‌درجه‌سانتیگراد بالای صفر بوده‌است .

هیئت دولت دربابلسر

نخست‌وزیر ازپلاژ بابلسر دیدن‌کرد

خبرنگارما در بابلسر امروز تلفنی اطلاع دادکه ساعت ۵ بعداز ظهر دیروز آقای نخست‌وزیر باتفاق خانواده خود وارد بابلسر شدند .

صبح‌امروز آقای نخست‌وزیرباتفاق آقای بهبهانیان سرپرست املاك پهلوی از پلاژ بابلسر که دردست ساختمان است دیدن کردند

ساعت ده امروز نخست‌وزیر باآقای رام مدیر بانك‌عمران و آقای بهبهانیان در محوطه عمارت هتل مذاکراتی نمودند .

روستازادگانی که برای تعمیم امور کشاورزی بژاپن رفته بودند و چندی قبل برگشتند باآقای‌بهبهانیان ملاقات کردند و تقاضای زمین برای زراعت نمودند آقای بهبهانیان دستور داده درقریه «احمدکلاه‌ی بابلسر به‌آنها زمین داده شود اعضای هیئت‌دولت امروز ساعت شش بعداز ظهر وارد بابلسر میشوند هیئت دولت و آقای نخست‌وزیر مدت سه‌روز دیگردر بابلسر خواهند بود .

مراجعت از امریکا

سناتور عباس مسعودی وبانو که یکماه قبل برای شرکت در کنگره‌جهانی‌مطبوعات‌بامریکامسافرت نموده بودند امروز صبح با هواپیما به تهران مراجعت نمودند .

یك هیئت اقتصادی برزیلی بتهران‌می‌آید

صبح روز شنبه ۱۴ فروردین یك هیئت اقتصادی از برزیل‌بتهران خواهد آمد .

هیئت مزبور ساعت ۶ونیم بعد از ظهر همانروز در اطاق بازرگانی حاضر خواهد شد وضمن انجام مراسم آشنائی با هیئت رئیسه اطاق بازرگانی درباب توسعه مبادلات بازرگانی ایران وبرزیل مذاکراتی انجام خواهد داد .

آقای دکتر برزگر در پاسخ خبرنگار ما در مورد اینکه آیا این مذاکرات منجر بامضای قرار دادی خواهد شد یانه گفت فعلا توسعه مبادلات مورد نظر است شاید بعدا این فکر هم صورت عمل بخودگیرد.

بموجب طرحی که تهیه میشود شرکت فرش ضمیمه وزارت بازرگانی خواهد شد

وزارت بازرگانی مشغول تهیه طرحی است که بموجب آن شرکت فرش ضمیمه وزارت بازرگانی میشود .شرکت فرش اکنون ضمیمه وزارت صنایع ومعادن است ووزیر صنایع ومعادن نماینده صاحبان سهام شرکت محسوب میشود .

شرکت مزبور قبلا ضمیمه وزارت اقتصاد ملی بود وبعدا که وزارت اقتصاد ملی به وزارت صنایع ومعادن وبازرگانی تقسیم شد شرکت مزبور از لحاظ جنبه های صنعتی ضمیمه وزارت صنایع شد .

اکنون بلحاظ اهمیت جنبه های تجارتی وبخصوص تجارت‌خارجی فرش شرکت مزبور ضمیمه وزارت بازرگانی میشود و ظرف هفته آینده طرح مزبور به هیئت وزیران میرود .

وزیر کشور وهمراهان وارد مانیل شدند

بطوریکه اطلاع حاصل گردید تیمسار سپهبد باتمانقلیچ وزیرکشور باتفاق دونفردیگرازمامورین وزارت‌کشور وارد مانیل شدند، وزیر کشور و همراهان او دوازده روز برای مطالعه در باره برنامه های عمرانی‌در فیلیپین بسرخواهند بردودرظرف این مدت‌از برنامه های عمرانی «لوزن» که‌بزرگترین و مهمترین جزیره فیلیپین است وهمچنین از پروژه های‌عمرانی که‌در جزائر ویزایاس در جنوب لوزان بمرحله اجرا گذاشته شده بازدید خواهند کرد .

وزیر کشور قبل از ورود به‌مانیل از پروژه های عمرانی دهات ژاپن بازدید کرده‌بود .

رئیس سازمان طرحهای مشترك پیمان بغداد در تهران

ساعت ٤ بعد از ظهر دیروز تیمسار سپهبد «جونز» رئیس سازمان طرحهای مشترك نظامی پیمان بغداد وارد تهران گردید و در فرودگاه‌مهرآباد مورد استقبال نمایندگان ستاد بزرك ارتشتاران قرار گرفت .

سپهبد جونز بمدت یکهفته در ایران اقامت خواهد نمود و در این مدت از سازمان های آموزشی ارتش و همچنین تاسیسات مدرن نظامی ایران بازدید خواهد کرد روز شنبه بافتخار ژنرال جونز از طرف‌معاون ستاد بزرك ارتشتاران ضیافتی بشام در باشگاه افسران ترتیب داده شده‌که‌در آن جمعی از امراء عالیرتبه و شخصیتهای نظامی شرکت خواهند کرد.

بازگشت استادان ایرانی

آقای پرفسور دانا حائری ـاستاد دانشکده پزشکی شیراز ، و آقایان دکتر محسنیان (دانشیار) ودکتر قریب ودکتر رحمتیان (استادان دانشکده پزشکی تهران) که برای شرکت در کنگره پزشکی دانشکده پزشکی فرانسوی بیروت وایپراد کنفرانس به بیروت رفته بودنددیروز به تهران مراجعت کردند . .

سخنرانی آقایان استادان ایرانی دراین کنگره، موردتوجه دانشمندان سایر کشور های جهان قرار گرفته است .

آلبومی ازهنرمندان‌وستارگان

شامل قریب چهل‌عکس جالب تمام رنگی وغیر رنگی

از هنرمندان محبوب ایرانی و ستارگان خارجی علاوه برده ها مطالب آموزنده خواندنی دیگر در شماره شنبه خواندنیها چاپ شده‌است

دراین شماره جزئیات شنیدنی از مسافرت ناصرالدین شاه به قم و ترتیب حرکت و شکار و داستان معامله قالی ۶۰ هزار تومانی از خزانه حضرت معصومه به ضمیمه فصلی از سفرنامه جالب وخواندنی ومعروف ابراهیم بیك را خواهید دید .

ما علاقمندان به مطبوعات خواندنی رابه تهیه وملاحظه این شماره از مجله که دارای یکصد صفحه مطالب خواندنی و عکس های دیدنی است دعوت‌می‌کنیم مخصوصا مطالعه‌سر گذشت واقعی (شاهزاده خانم‌محکوم) توصیه می نمائیم .

دراین شماره ازمجله یك نوشته‌جامع درباره‌علل انحطاط مطبوعات وبسیاری از مطالب دیگر نیز چاپ شده است صبح شنبه اول وقت‌تهیه فرمائید زیرا خواندنیها یگانه نشریه‌ایست که اگر همان روز تهیه نشود دیگر به آن دسترسی نخواهید داشت . آ ـ ٤١٤

نخستین شماره دوره جدید

مجله اطاق بازرگانی تهران

روز ۱۶ فروردین منتشر میشود

بهترین مقالات تحقیقی از جریانات اقتصادی وتجاری ایران و جهان وده ها مطالب سودمند بازرگانی ، مالی، اقتصادی ، همراه با چاپ رنگی و کاغذ اعلا مجله اطاق بازرگانی زادر سال نو بصورتی که مورد پسند همه باشد در آورده است ۱ـ۳ آ ـ ۲۵۰

آخرین خبر تا ٤ بعدازظهر

خارجه

عراق‌کنفرانس بیروت را تحریم‌کرد

عبدالکریم قاسم حاضرنشد بجلسه اتحادیه عرب نماینده بفرستد

بیروت ـ یونایتدپرس ـ دولت عراق ظاهرا تحت فشار شدید کمونیست ها امروزشرکت در جلسه اتحادیه اعراب راکه بمنظور میانجیگری بین قاسم و ناصر در بیروت تشکیل‌شده‌است‌تحریم‌کرد.

تاآخرین ساعات نزدیك به تشکیل جلسه عبدالکریم قاسم نخست وزیر عراق هیچگونه پاسخی بدعوت اتحادیه عرب که هفته قبل ازوی بعمل آمده بود نداد .

محافل مطلع از توجه دولت عراق به جلسات اتحادیه عرب وفعالیت های این اتحادیه اکنون مایوس شده‌اند .

باروشی که دولت عراق درپیش گرفته بنظر میرسد که بیش از پیش این کشور از بقیه دنیای عرب جدا شده وتنها میماند وبتدریج نفوذکمونیسم دراین‌کشور افزون میگردد .

بنظر میرسید که عبدالناصر از عدم شرکت عراق درکنفرانس بیروت حداکثر استفاده را کرده وسعی کند اختلافات خودرا باهمسایگانش بطور آزاد وصریح مطرح نماید .

اظهارات نهرو درباره اوضاع تبت

دهلی جدید ـ خبرگزاری فرانسه ـ پاندیت نهرو نخست‌وزیر هند امروز رسما اعلام داشت که مقامات چین کمونیست از دولت هند درخواست نکرده‌اند که کنسولگری خودرا در لهاسا تعطیل کند .

نهرو افزود که برخلاف شایعات بپیچیك از کارمندان کنسولگری هند درلهاسا نیز اخطار نشده‌است خاك‌تبت‌راترك گوید .

نخست‌وزیر هند همچنین شایعاتی را دائر بر اینکه مرکز فرماندهی شورشیان در کنسولگری هندوستان در لهاسا قرار دارد تکذیب کرد .

نبرد تبت دوباره آغاز شد

توپخانه چین‌کمونیست مواضع انقلابیون را زیرآتش گرفته است

کالیمپونك ـرویتر ـگزارشهای رسیده ازمنابع موثق حاکی از آنست که‌نبرد خونین تبت دوباره آغاز شده وتوپخانه سنگین چین کمونیست مواضع‌انقلابیون رابشدت زیرآتش قرارداده است .

این‌گزارشها خاطر نشان میسازد که آتشبارهای کمونیستها ازدیروز متوجه مواضع انقلابیون شده وتااینساعت کوبیدن مواضع آنها ادامه دارد .

هدف آتشبار های کمونیست ها قابل خامبا است که در ۲۵ میلی لهاسا پایتخت تبت متمرکز شده‌اند .

درچندروز اخیر نبرد فوق‌شدیدترین زدوخوردی است‌که‌بین‌انقلابیون ودستجات دولتی کمونیستها رویداده‌است .گزارش میرسد که‌دولت چین کمونیست برای‌مقابله باهرگونه وضع نامطلوبی که‌ممکنست روی‌دهد هزاران سرباز راباهواپیما به‌تبت‌منتقل کرده‌است .

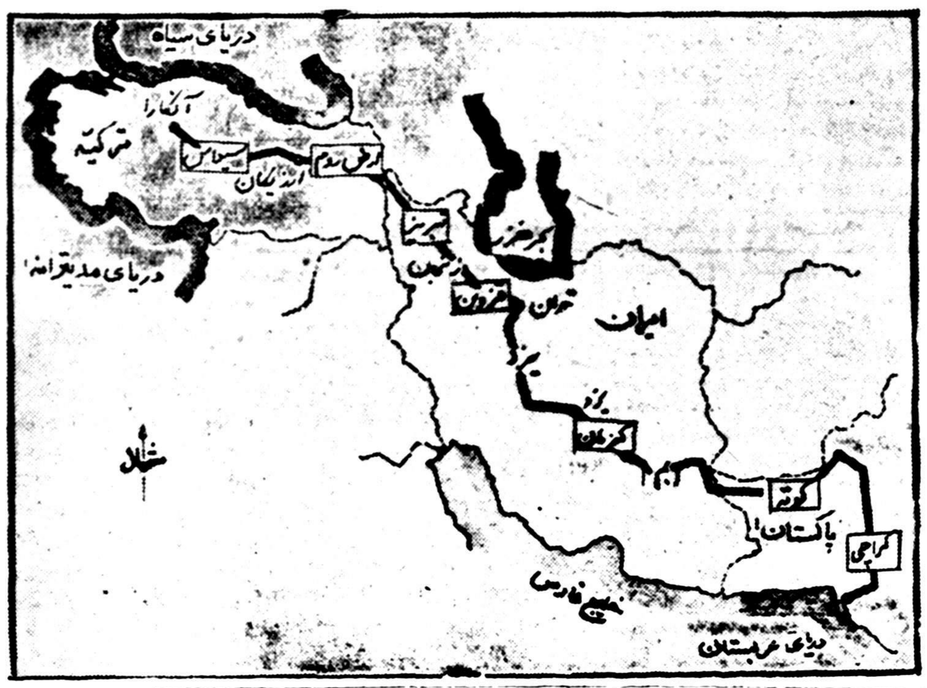
اخبار دیگر حاکیست که‌در «گیانگسته» واقع‌در۱۰۰میلی تبت وضع وخیم‌است وپادگان کمونیستها خودرابرای‌مقابله بایك قیام جدید آماده میکنندازطرف دیگرهواپیماهای جنگنده‌چین کمونیست دراطراف مرزهای هند درارتفاع کمی پرواز میکنند شاید نشانی ازدالائی لاما که گفته میشود بافامیل خود بطرف این‌نقطه عزیمت کرده‌است بیابند .

درتایپه گفته شد که‌افراد قبائل «خامبا» یك‌نیروی سیصد هزارنفری آماده کرده‌اند تاشهر «لهاسا» پایتخت تبت‌رااشغال کنند .

این‌نیروی سیصدهزارنفری اکنون عازم تسخیر لهاسااست‌وچین ملی‌نیز درتجهیز ورساندن آذوقه ومهمات بآن کمك میکند .

شبکه ارتباطی

درنقشه مقابل شبکه ارتباطی موردنظر بین تهران، آنکارا وکراچی نشان‌داده‌شده‌است: خبر مربوط به ایجاد شبکه ارتباطی کشورهای پیمان بغداد درصفحه چهارم چاپ شده‌است.



زلزله شدید دراستانبول

استانبول ـ خبرگزاری فرانسه ـ دستگاه های زلزله سنج دانشکده فنی استانبول در ساعت شش وسی وسه دقیقه صبح امروز وقوع زلزله شدیدی را ضبط کردند .

مرکز این زلزله ظاهرا در ۱۵۰ کیلو متری استانبول قرار داشته‌است .

پکن ـ دولت چین کمونیست چهل وهشتمین اخطار خودرا به هواپیما های آمریکائی صادر کرد .

چین ادعا کرد که هواپیما های آمریکا مرتب به مرز های چین تجاوز می‌کنند .

پیروزی تیم آرارات تهران در دمشق

تیم باسکتبال باشگاه آرارات تهران که بمابدعوت باشگاه «هومنت من» به کشور سوریه رفت اولین مسابقه را با تیم باشگاه‌میزبان انجام داد و۷۹ـ۴۸ برد .

اطلاعات جوانان

منتشرشد

۵ ریال

مسابقات دوومیدانی دبیرستانها

صبح‌امروز اطلاع حاصل شد که مسابقات رسمی دوومیدانی دبیرستان های تهران روز جمعه ۲۷فروردین ماه دراستادیوم امجدیه انجام خواهد شد.

هرمس فارسی ولاتین



یمین : لاله‌زار

داخله

سفیر پاکستان دراصفهان

طبق گزارش تلفنی آخر وقت امروز خبرنگار ما از اصفهان ژنرال رضا سفیر پاکستان در ایران با اتومبیل باصفهان وارد شد و پس ازملاقات با تیمسار گرزن استاندار از آثار تاریخی و کار گاههای هنرهای ظریفه بازدید نمود قرار است مشارالیه فردا صبح بطرف شیراز عزیمت نماید و پس از دو روز توقف در آن شهرستان مجددا از راه اصفهان بتهران مراجعت کند.

یك موتورلنج مملو از قاچاق بدست مامورین افتاد

آخر وقت امروز خبرنگار ما تلفنی از آبادان اطلاع داد مامورین گارد گمرك آبادان بسر پرستی آقای ستوان امینی به موتور لنجی که از کویت وارد آبهای آبادان شده بود مظنون گردیده و دستور توقف دادند ولی سر نشینان آن شروع‌به تیراندازی بطرف مامورین نموده و موتور لنج‌بحرکت خود ادامه داد سر انجام پس از نیمساعت تیر اندازی بین سر نشینان موتور لنج و مامورین گمرك ، سر نشینان موتور لنج خود را به آب انداخته و بساحل عراق پناهنده شدند موتور لنج مزبور که مملو از کالاهای قاچاق بود بدست مامورین گمرك افتاد .

وزیردادگستری بحادثه دماوند رسیدگی کرد

خبرنگارما تلفنی ازدماوند اطلاع داد آقای دکتر هدایتی وزیر دادگستری که باتفاق چندنفر ازهمراهان عازم مازندران بود. قبل از ظهر امروز مدت دوساعت در دماوند توقف نموده وپرونده اختلاف وزدوخوردهای اهالی عین ورزان وآب سرد را مورد رسیدگی قرار داد .

وزیر دادگستری پس از مطالعه پرونده دستوراتی در این مورد به آقای دکتر مجتهدی دادستان استان تهران صادر نمود.

هنگامیکه آقای دکتر هدایتی پرونده مزبور را مورد مطالعه قرار داده بود آقای دکترمجتهدی دادستان استان مرکزی باتفاق آقای‌باقری‌رئیس‌دادگاه بخش دماوند بمحلی که زدوخورد اخیر اهالی عین‌ورزان وآب سرد در آنجا رخ‌داده بود رفته و تحقیقاتی بعمل آورد .

ایزنهاور شورای آتلانتیك راافتتاح‌میکند

واشنگتن ـ یونایتد پرس ـ‌امروز شورای عمومی‌اتحادیه آتلانتیك شمالی با حضور نمایندگان ۱۵ کشور عضو افتتاح میشود تا به مهمترین مسئله روز یعنی خطری که از جانب شوروی برلن را تهدید میکند رسیدگی بعمل آورد پرزیدنت آیزنهاور رئیس جمهور امریکا با نطق خود جلسه شورای آتلانتیك را افتتاح میکند .انتظار میرود ایزنهاور در نطق خود از سازمان آتلانتیك بعنوان دژی در برابر توسعه کمونیسم و خطری که‌از این راه جهان آزاد را تهدید میکند نام برد .

میگوی اعلا محصول شرکت ماهیگیری خلیج فارس وابسته بسازمان برنامه در مغازه بلوگا (شرکت خاویار ایران) واقع درخیابان شاهرضا ـ چهارراه کالج موجود است.

۲ـ۳ آ ـ ۲۵۲

دوصد گفته چون‌نیم‌کردار نیست

ما نمیگوئیم چه خواهیم کرد

بلکه ازشما دعوت میکنیم فردا ازگلشهر کرج نیز دیدن فرموده ومشاهده نمائید چه‌کرده‌ایم

دفترگلشهر جنب پمپ بنزین‌کرج راهنمای شما بوده وازساعت ۲ بعدازظهر وسیله ایاب وذهاب دراختیار شما میگذارد. آ ـ ۴۲۶

سازمان عمرانی گلشهر کرج

۹۰ میلیون نامه وتلگراف

امروز وزارت پست و تلگراف وتلفن اعلام کرد که از بیستم اسفند ماه ۳۷تانیم فروردین ۳۸ تعداد ۹۰ میلیون نامه وامانت وتلگراف توسط ادارات پست و تلگراف تهران و شهرستانها مبادله شده است از این تعداد ۳۸میلیون نامه‌از تهران و شهرستانها وخارجه فرستاده شده ودر حدود ۵۰ میلیون نامه و امانت پستی از خارجه وشهرستانها بتهران رسیده است در ایام عید تعداد ۴۰ هزار امانت پستی و۹۶۳۶۴۳ برك تلگراف بادارات پست و تلگراف تهران تحویل وبه‌شهرستانها و خارجه فرستاده شده است .